泰東日報

傳曆閏六月廿一日　昭和五年八月十五日
發行人 阿部眞言　編輯人 陳達民　印刷人 李福綿
發行所 大連市奧町八十五番地 泰東日報社
電話社長及營業（長）四五二四　編輯八〇九二　廣告八〇九三　大連郵便局私設函第七九號
▲定報價目（以現大洋爲本位）郵送先匯 大洋壹元 每份零售半角 每月一元三角半 全年十四元八角 半年七元五角（郵費在內）
▲廣告刊例（以現大洋爲本位）每行五號字十三字 每日一元 長期者另議 特別地位加倍

擴大會議之組織 發表基本條令七項

（北平十三日發電）於擴大會議內部組織經前後數次之商議、本日發表如左之基本條令七項、
一、擴大會議大綱十條、
二、常務委員會組織條令十條、
三、宣傳部組織條令十二條、
四、組織部組織條令九條、
五、海外部組織條令九條、
六、民衆訓練部組織條令十條、
七、民族部組織條令九條、
以此完成爲北方國民黨中樞機關之法規

武漢市宣布戒嚴令 制定戒嚴條例六條

【漢口十三日發電】因共黨便衣隊之活躍、漢口市內流言甚盛、人心頗動搖、武漢衛戍司令部、依何應欽氏之命令、宣布特別戒嚴令、制定戒嚴條例六條、違者即時處死刑、於十二日公布、按此布告、罷工煽動者、散放流言者、當然爲共匪、或反動派、無論如何、必就地斬首或槍殺、

李烈鈞氏由滬北上

【上海十三日發電】李烈鈞由江西到滬、與鄒魯電信往復之結果、於九日由滬出發赴北平、李氏北行有謂其爲調合南北、然於事實上可信其援助北方政府、

平漢線已復舊開車 武漢當局送子彈軍費

【漢口十三日發電】被共產土匪軍屢破壞不通之平漢路、本日始得開通、於午前十一時開始發特急車、其次武漢當局在該車發送步槍子彈甚多及軍費十萬元交第四十八師、

已消滅、

英使訪問幣原 探詢中國戰事情況 交換共對軍事件意見

【東京十四日發電】英國駐日大使齊李於十三日午後四時赴日外務省訪問幣原外相、關於中國戰局之情報有所探詢、關於共產軍事件交換意見、於午後五時辭去、

南京密使 葛光庭到遼

【商通遼寧發電】南京代表葛光庭氏兩三日前經連來遼、寓三路總招待處、此行爲考查張群劉光吳鐵城氏等、會見張學良氏之內容、以報告南京政府、

贛州牧師會 身邊危險

【華盛頓十三日發電】據由駐廣東美國領事向美政府報告、贛州美人舊教牧師與新氏現因土匪之關係、身邊頗感危險

隴海綫寧軍被擊破 孫殿英軍又入亳州城 蔣介石總司令部後退至歸德

【南京十三日發電】據當地所得之情報云、孫殿英軍於十一日夜入亳州城、目下中央軍楊勝治軍在城外三十華里地點、待孫軍之進出、準備攻擊、在隴海線方面之北軍攻擊頗猛烈、中央軍第一線似被擊破、於十二日晚蔣介石總司令部後退至歸德、

新政府樹立 張學良之態度

【北平十三日發電】關於新政府樹立、東北側之態度如左
一、張學良氏鑒於各戰線南軍之不利、汪精衛受民衆之歡迎、大有傾向北方之勢、
二、但因張氏首先聲明不欲加入政府委員現在只得先行內諾、將來南京政府倒潰、再行正式發表加入、
三、張學良默認東北派顧維鈞羅文幹就任新政府部長使孫傳芳加入政府委員、
四、張氏絕對反對民衆運動、此爲特別希望汪氏之一點、得汪氏誠意之答覆 此問題

南京火藥庫突爆發 市內一時惹起大騷動

【南京十三日發電】本日午後二時半江寧縣政府所屬之保安隊火藥庫突然爆發起火、在附近一帶子彈橫飛極爲危險監禁中之未決囚犯有逃走者、市內一時惹起大騷動、至午後四時半始止、被害雖少、但據觀現在時局或爲反動派之放火

濟南陷於危險 司令部宣布戒嚴令 寧飛機頻來擲彈偵察

【濟南十二日發電】濟南警備司令部自十一日全市宣佈戒嚴令、禁止集會結社携帶武器、佈告自午夜十二時至晨五時禁止一般通行、

【濟南十三日發電】遭山西軍射擊飛去之南軍飛機、又返至濟南上空、投擲炸彈、甚爲危險、因之山西軍以高射砲與機關槍向飛機射擊、市內空氣非常緊張、

【濟南十三日發電】今晨九時南軍飛機旋於濟南商埠地作低空飛行偵察中、在津浦線濟南站之山西軍用機關槍射擊、但未命中而飛去、

【濟南十三日發電】南軍飛行機時來濟南投爆彈、據某政府要人云、山西軍決意死守濟南、閻錫山將行來濟、

爲救出英婦傳教師 福州領事團開會協議

【東京十四日發電】據福州來電云、前在建陽附近、被共軍拉去之人票、關于救出英國婦人傳教師二名、福州英國領事與中國側交涉中、於九日由共產匪向福州某英公司代表者送至手指小包、謂如果不交出二千元、即將其中一名殺害、該本部當即求英人醫師之鑒定、而判明非白人之手指、向倫敦教會報告、向領事密重教會、不得不支出贖金、英國如果應許共黨之要求、則其結果更煽動土匪、因之福州美國領事有反對之意向、關于救出之方法、福州領事團在協議中、

新編第三師之一部 被共軍解除武裝

【漢口十四日發電】據沙市來電云、十二日在該市之東北九十五華里之字回橋、新編第三師之第十營被共產軍李芳山軍解除武裝、共產軍將該方面一帶占領、共匪軍之兵力二千鎗一千枝、但以正式軍兵力之不足有不能將共產如何之勢、

膠濟線南軍占優勢 韓復渠軍已占領濰縣 蔣鼎文部自津浦線占領萊蕪

【青島十三日發電】韓復渠等聯合軍之占領濰縣已確實、本日自青島向該地運轉列車、

【青島十三日發電】膠濟線之南北兩軍、在濰河附近交戰中、目下南軍稍占優勢、左翼部隊之五十三師及新編七十三師之大部分已在上流渡河、又右翼韓復渠之一部隊亦自下流渡河準備包圍坊子、韓氏本人在確山督戰中、但因濰河鐵橋被破壞、故不得達到對岸、蔣鼎文之第九師自津浦線陸路已占領萊蕪、向明水收援鐵道中、然因爲山岳地帶其行動甚爲緩慢、劉珍年以兩團與韓軍右翼支隊自山西軍北方壓迫中、

周村附近 土匪猖獗

【濟南十三日發電】在周村方面有土匪一千五百名甚爲猖獗、人心動搖不安、日方對於該地日僑決定在萬一之際赴濟南、

日本要求 保護僑民

【東京十三日發電】津浦線之中央軍奪回泰安而膠濟線之韓復渠軍亦以奪回濟南爲目的轉爲攻勢、於是濟南方面又不免有動搖之形勢、於是日本公使館及濟南領事向中央、山西兩當局要求保護在濟南方面日僑、對此閻錫山於擬放棄泰安乃戰略上、但絕不令南軍界首一步、今將日本要求之趣旨傳達前線、誓任保護之責、

擴大會議宣言（續）

供其頤指、凡此種種、與建國大綱訓政之意旨、完全違背、蔣猶以人權保障令爲其掩飾之具、不知人權保障、乃保障政府對於人民之干涉、有其限制、若予取予奪、悉由政府、則適成其極端專制而已、吾黨提倡民主政治四十餘年、民國成立亦已十九年、而仍滯於極端專制之境、此皆吾黨之大恥、而國民之大不幸也、中央黨部擴大會議成立之後、必將準據孫文學說、及建國大綱所指示、制定基本大法、對於人民公私權利之保障及政府機關之組織、皆明白規定、此基本大法、固應由國民會議議決、惟爲速其實現計、於必要時、可由中央黨部廣大會議制定頒布而俟國民會議追認之、

〔三〕

總理遺囑殷殷於喚起民衆之方法、建國大綱實規定之、蓋欲爲民衆解除痛苦、與增進幸福、則必先使民衆於政治上取得活動地位、所謂訓政、不外訓練民衆行使職權、此一義也、欲訓練民衆行使職權、必先於其所關係密切之地方、植深固之基礎、地方自治乃爲訓政之第一着手、此又一義也、此二義者、於建國大綱有明確之規定、其程序及條件、亦綦然分明、本黨十三年改組之後、尤注意喚起民衆之工作、然共產黨人羼雜其間、其所謂民衆組織、民衆運動、表面上雖若共同努力、實際上全異其趨向、本黨欲領導民衆趨於自治、故使之共同担負地方自治工作、俾各民衆同甘苦、共勞逸、以求得共同利益、共產黨則欲煽動民衆、趨於擾亂、故以階級混鬥之說肆其挑撥、務使工商企業無所措手、農民失耕、工人失業多、數民衆彷徨而無所歸、然後得所憑藉、以奪取政權、數年以來、民衆組織運動、惹起社會之不安其原因悉由於此、蔣既放任共產黨人操縱民衆團體、以囂張跋扈於政府、繼則並民衆團體而解散之、名爲因噎廢食、實則欲摧滅民衆勢力、以便其個人獨裁之私而已、夫地方自治、而不使民衆參加、則自治無意義、地方自治而不見之施行、則民主亦無可言、中央黨部廣大會議成立以後、當按照建國大綱協助人民、籌備自治、使由縣而省而國、以完成訓政工作、而領導國民入於憲政時代、

〔四〕

總理遺教以黨治國、觀察中國之現狀、以規定政治之方針、其權屬之黨部執行黨部之決議、其權屬之政府、惟權限關係、至爲分明、自蔣懷個人獨裁之野心、曲學者流、遂倡爲黨軍政三位一體之說以迎合其意、於是軍權高於一切、而黨政日以混淆、而其在南京所謂中央黨部國民政府皆同虛設、其在各地之黨部與政府、非似駢支之形、即成矛盾之象、政體紊亂、於斯爲極、中央黨部擴大會議成立之後、當劃分黨部與政府之權限、而確定其關係、使指導監督之機關、各守其職、不相踰越、尤當各保其獨立之地位、舉數年以來黨軍政三位一體之謬說與弊制、悉摧陷而廓清之、

〔五〕

總理手定建國大綱、第八條有縣議會之規定、第十四條有國民代表會之規定、第廿三條、有國民大會之規定、其關於民意機關之產生程序及其條件、鄭重明白者如此、蓋無民意機關、即無所謂民主政治、不特憲政時代、民意機關爲統治權所寄、即訓政時代、亦惟有民意機關然後有行使職權之可能也、黨之職務在使人民實行救國之主義與政策、故對於民意機關、惟當盡其領導之責、使救國主義與政策、取得大多數之信任、決不當取民意機關而代之、蔣號稱訓政以來、以中央黨部、代替國民會議、以各級地方黨部、代替各級地方會議、一切措施、皆以一黨專制之名、行一人專制之實、人民意思、悉被壓抑、末由表現、其爲民主政治之大敵、莫過於此、中央黨部擴大會議成立之後、當按照建國大綱所定、使民意機關於一定之程序及條件之下、以次成立爲民主政治深植基礎、

〔六〕

總理所著民權主義、於權能之理析之至精、蓋必主權在民、然後民主政治之基礎以立、必能者在職、然後民主政治之運用乃得其宜、共產黨人、名爲主張無產階級獨裁、實則采愚民政策、故倡爲打倒智識階級之說、其橫暴無論矣、若蔣之曲解黨治、一切官職非黨人不用、此不但使人視黨爲干祿之具、而導黨員於官僚化、且黨外人材、屏之國外、視共產黨之打倒智識階級、其相去不過五十步與百步而已、數年以來、政治黑暗、此亦其要原因、中央黨部擴大會議誌爲國民政府之天職、在本革命之三民主義五權憲法、以建設中華民國、人民有不違反此原則者、則在訓政時代、已可依於訓練、而行使政權、至於大小官職、其屬於政務的性質者、固必以明瞭黨義者爲合格、至於事務的及技術的性質者、則量才任用之、

〔七〕

總理所定建國大綱第十七條、中央與省之權限、采均權制度、凡事務有全國一致之性質者、劃歸中央、有因地制宜之性質者劃歸地方、不偏於中央集權或地方分權、此蓋鑒於當時中央集權及聯省自治之說、而洞見其弊、故爲此折衷至當之論、十七年間、全國初告統一、假使當時能依照總理遺制、以劃分中央與地方之權限、則政治運用有適宜之機構、今日分崩離析之禍、可以不作、乃蔣則妄知利用中央集權之名以遂其個人獨裁、一切事權、不問其性質所宜、悉舉以歸於中央、即悉舉以歸於個人之支配、阿諛之徒、遂又倡爲定於一之說、以逢其惡、於是凡所措施、非鹵莽滅裂即萬事墜壞於無形、中央黨部擴大會議成立之後、當按照建國大綱所定、準諸學理與事實、劃定中央與地方之權限、

以上七者舉舉大端、總理所指示者如此、蔣中正所違反者如彼、昭昭在人耳目、蔣中正實總理之叛徒、本黨之罪人、全國人民之公敵、中央黨部擴大會議說勗勉軍事同志、同心戮力、去此元兇、極願全體同志蕩滌黨務上政治上之瑕穢、不留餘孽、使黨的眞面目眞精神得以實現、以竟總理之志而慰全國人民之望、我全體同志當念責任之重大、務以親愛精誠、互相團結、一切個人意氣、畛域觀念、廓清務盡、始能相與負荷、成敗存亡胥懸於此、其共勉之、（完）

胡漢民對於 汪精衛之批評（續） 在立法院演說

提起張發奎、我們尤甚憤慨、一個本能革命的青年軍人、不肯好好地指示以應走的正道、偏偏當他做自己的賭本、作孤注之一擲、到現在、張發奎疲於奔命、不能不實行下野了、有訓練的軍隊、都生生葬送在廣西湖南之間這在革命的武力上、又是何等重大的損失！

去年十一月、汪精衛自爲其護黨救國軍的大元帥時、嗾使唐生智張發奎等共叛中央、聲勢洶洶、有不可終日之概——他曾志得意滿地宣言：「待張發奎一得廣州、我便間關入粵、主持大政」事情結果、總算汪精衛做一場大夢、廣州大政、終於沒有輪他來主持、這一次、大概又是熱中過度、張要把張發奎進攻湘鄂、想與馮玉祥攪一個會師武漢的把戲、汪精衛的賭本、也就完全斷送了、「如果張發奎沒有特殊的勢力、我是決不能依人籬下的」還是汪精衛在香港九龍時的豪語、現在張發奎的特殊勢力、已經消滅、汪精衛此時到平、究竟是寄人籬下呢？還是算主持大政呢？十年血戰、結果如斯」應該是張發奎最慘痛、最覺悟的呼聲了吧！

汪精衛硬生生地割裂中國國民黨、自冠以左派首領的頭銜、本已十分荒謬、因爲中國國民黨本是革命的、進步的、急激而不妥協政黨、不過事實上、假定汪精衛死心塌地、眞做「極端的左派」、也未始無補於革命、但他忽左忽右、全無一定的主張、有時抄些我們已行的事實、算他的新的政策、有時撤些唾餘的學說、算他著新的理論、到現在胡適之的「好人政府」以及「我們什麼時候憲法」的妙文、也一古腦兒變做他的政見了、他說：「我們應該照建國大綱、製一定種根本法、確定政府機關之組織、及人民公私權利之保障、」又說：「我們應該取銷以黨治國、和總理訓政的主張、一切要以培植民主的勢力爲基點、」這樣總理主張以黨治國、主張訓政、不成了民主主義的罪人麼？又說：「民衆運動應按照建國大綱、由地方自治做起嚴防共產黨激起、階級鬥爭的禍害」我不懂我們倡導的七項運動、及頒布地方自治法各種法規、是不是按照建國大綱？何以以爲他地方自治起起的？甚至以爲不攪工人偏偏反對、甚至以爲不攪工人罷工運動、不攪農民抗租運動、是違反了共產黨的經典、竟棄了第三國際的勅令呢？他今日還些話、我們還不明他的用意究竟何在啊！過去的汪精衛戴上左派首領的高帽子、（未完）

天氣預報

十四日（雨風）陰一時晴　驟雨模様

各地溫度

	昨日午前十一時	前日最高
大連	二七、八	二八、七
旅順	二八、〇	二九、二
營口	二八、二	二八、二
瀋陽	二八、四	二六、八
長春	二六、七	二七、二

滿潮 午前零時五十分 午後一時
干潮 午前六時四十五分 午後七時廿五分

康阜爾萌

全世界未見類例之
生殖器障害 神經衰弱之
特效藥
專賣特准

人生以何物爲幸福非位高官貴之故也非財多家富之故也惟以健康爲幸福世間擁有鉅萬財產富比王者然因身體虛弱不能享受人生無上之幸福夫婦和合之愛漸衰而起家庭之風波者不乏其人如欲享人生之眞幸福者務須保持身體之健康而得天賦之快樂永不失閨中之歡是爲緊要者夫醫藥康阜爾萌係據最近進步之阜爾萌學說以特殊方法抽出各臟器阜爾萌用之製成含有阜爾萌之最適量醫藥學界諸博士均經試驗皆稱揚其功效之絕大歐美醫藥界推獎不措之高貴藥本藥有粉片液三種醫師使用注射液一般人可用片或粉藥其用量適宜其功效卓著凡生殖器發育不完全生殖機能障碍、性的神經衰弱等常覺不滿自增懊惱者服之即得康復精力壯盛前後判如兩人自恨服用本藥之晚凡願享人生之眞幸福者無論身體之健不健請速服本藥勿疑勿迷

【文獻說明書送呈】
【適應症】（男用・婦用共）

生殖器發育不全 生殖器之發育不良、二次的性徵發現不全、不毛症、不姙症、無月經

生殖器機能障害 早漏、夢精、遺精、陰萎、勃起力減退快感不良、不感症、膣痙攣等之疾患

性的神經衰弱 頭痛、頭重、不眠、記憶力、思考力判斷力等減退、疑心病、四肢及腰部之厥冷等之疾患（男用・婦用共）

【包裝價格】

注射液	一管二cc五管入	金五・〇〇
	同上 一〇管入	金九・五〇
藥片	六〇錠入	金二・五〇
	一八〇錠入	金七・〇〇
藥粉	三〇瓦入	金三・二〇
病院用	注射液 五〇管入・一〇〇管入	
	粉末 一〇〇瓦入・二五〇瓦入	

製造元 國際何爾猛研究所 大連市浪速町一四七
總發售處 寶藥會社

男用 婦用

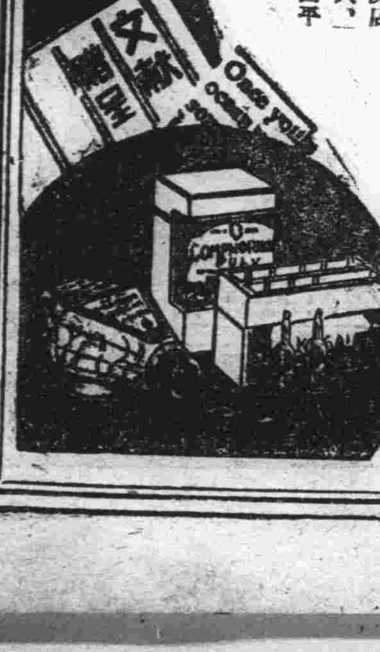

特約店所在地
大連、旅順、金州、皮口、瓦房店、營口、海城、鞍山、遼陽、奉天、撫順、安東縣、鐵嶺、開原、四平街、昌圖、公主嶺、長春、吉林、哈爾賓、齊齊哈爾、
其他各埠著名各藥店全有代售

東鐵副理事拒絕歸國命令

【哈爾濱十三日發電】由東鐵管理局得到之情報云、副理事長葉姆下諸夫及東鐵高級幹部卡里那、迭耶多絡夫兩氏外、二名受政府令歸國另任命、葉氏決對拒絕此命令、而卡里那、迭耶多絡夫亦執同樣態度、而惹起非常之注意、

【哈爾濱十三日發電】此次由莫斯科政府命令歸國、被拒絕之東鐵副理事長、葉姆下諸夫、爲在中係事件當時之管理局長、爲中國側所極度忌避者而要求放逐之人物、其後雖歸原任、但與總領事梅里尼幷夫及現管理局長雷造爾氏每每意見不一致、最近尤甚、而其與哈爾濱狗爾佛俱樂部會員秘密活動、此惹起蘇聯政府之極度反感、據觀內其耽醉於布爾喬亞之遊技而召換者、

陳嘉佑北來

【上海電】二中委陳嘉佑五日、偕秘書黨綱異、乘輪經日本北來、

日本各地被害情況

暴風雨襲來河水大漲

【東京十三日發電】沖繩縣知事九日發電云、大東島有五十七米之暴風雨、無線電本日復舊、死者三名、家屋倒百十所、半壞者百五十三所、

【東京十四日發聯合】日內務省接電鹿兒島縣因暴風雨而被害之情形如下、

傷者三名地板上浸水六百七十七戶地板下浸水三千五百四十四戶、居戶全壞者九家、半壞十三家、非住家全壞五十二戶、半壞二十三戶、農產物之被害約二成、田地之浸水者三百十五町步、漁船之流出百二十五隻、

宮崎縣被害、電信電話不通、浸水家屋千六百戶、全壞家屋九戶、半壞四戶、死者三名、行方不明二名、其沖去橋樑、道路破壞亦頗多、

佐賀縣被害、

十二日午後十一時左右、各河渡水頗最、其中被害以藤津郡之何堤沖破最甚、現在應急工事中、

英國抗議國際聯盟

非難委任統治委員會

【巴黎十三日發電】國際聯盟委任統治委員會、已於一月前作成對英國之巴列斯齊那政策之非難報告書、但至現在有仍未公佈之奇異感想、關此據十三日判明者、英政府向聯盟送極爲辛辣之通告、非難委任統治委員會、在該報告書發表之際、同時要求參加意見、

亞非利齊族之侵入

英國官憲苦於應付策

【西姆拉十二日發電】爲防備企圖向貝下窪爾執拗侵入之亞非利齊族、英國航空隊在十二日中擲下六千個小型炸彈、但亞非利齊族仍窺官憲之隙襲擊兵營、潛伏於城外附近而窺隙侵入市內、英國當局對此頗無辦法、

航空新合同全文（續）

交通部與飛運公司簽訂並經國務會議批准立案

△第四節 自本合同依照第九條第二節所規定發生效力之日起、七月內雙方應開會議、以便制定公司章程細則及其航一切規條、並設立董事會、以上均須依照本合同辦理、十四日內更須開第一次董事會、均按上開規定選出董事長、及副事長、

△第五節 公司設監察二人、由甲方指命一人、乙方指命一人、

第四條 財務

△第一節 本合同第二條所規定之公司股欵、及公司航空載運郵件客貨、及其他所收入之欵、均爲公司之資財、應存儲於雙方所同意之中國國籍銀行、

△第二節 公司付清營業開支後所餘之欵項、須另行存儲、以備增加設備及改良所必需之費用、並派給股東利、但股利須俟公司一切營業開支付清、債務本息算結、並提出相當公積金後、始得派給、

△第三節 公司之一切支出、均用支票、支票須由受委派之二人簽名、其一人由代表甲方之董事妥派、

△第四節 公司之簿記會計、均須用最新式之制度、簿記應用中文、並以中文記載爲憑、但遇乙方要求時、亦須兼用英文記載、凡簿冊每月須有可靠之註冊會計師審核之、

第五條 航空路線

△第一節 公司應經營下列諸線之航空郵運事項、（第一線）上海南京九江漢口宜昌萬縣重慶成都、（第二線）南京徐州濟南天津北平、（第三線）上海寧波溫州福州廈門汕頭廣州、公司須首先開辦第一線、一俟有成績後、應即開辦第二線及或第三線、如公司在本合同發生效力後三年內、迄未開辦第二線及或第三線、則公司當然喪失第二線及或第三線營業之權利、但確因不可抗力致公司在二年內不能開辦此兩線者、不在此限、

△第二節 各種航空郵件、在上列路線者、公司按照其與中國郵政總局同日所訂合同上之條欵、有航空載運之專利權、

△第三節 航空郵件之郵費及處置郵件之一切章程規則、均應按照公司與郵政總局同日所訂之合同辦理、

△第四節 公司亦得在上列三線航運客貨、但無專利並不得因而妨碍航空郵運之安全及效能、

△第五節 遇有軍事必要時、軍政部得命令公司之飛機、離開堡壘及或軍事重要地帶、在安全之處繞道飛行、

第六條 經營

△第一節 乙方應於本合同核准有效後、即將技術上經驗、供甲方之用、受其指揮、並與合作、以圖本事業之增進發展、

△第二節 公司固定政策、雇定中國人員充當公司職員駕駛員機械師、乙方在中國及美國應使中國人有充分機會、得受駕駛員之訓練、同時應使中國人有充分機會、得受機械師無線電管理員之技術上訓練、並使得受關於航空載運一切事項之實地經驗、

△第三點 凡飛機及機件、以最優等並最新式者爲限、方得購買、並應儘先採用中國製造之物、如不能得中國製造之物、始得儘先採用美國克特司武萊得飛機廠之製造品、但國幣一千元價值之上之航空物品、應一律用投標方法購買之、

第七條 空港及升降場所、

△第一節 甲方在可能之範圍內、准許公司使用在上開各路線所有之各空港及沿途之升降場所、但公司應繳納相當租金、

△第二節 上開各線路之必要地點、如無空港及沿途升降場所時、應由公司担任此項設備、

第八條 無線電

△第一節 爲使飛行之安全起見、甲方允准公司有權裝置維持並用適宜之收發無線電報機及無線電話機、並允將相當長度之電波、供給公司使用、此種關於無線電之權利、專供公司各站及各飛機間傳遞消息之用、以維持公司業務之效能、但一切商用之通信及其他與公司無直接關係之通信、概不得傳遞、

第九條 合同

△第一節 甲方應允對於公司所有之物件及其他財產給與合情理之保護、

△第二節 本公司合同由雙方簽訂、後經中華民國國民政府核准備案、並正式用書面通知乙方、始生效力、

△第三節 本合同自批准後發生效力之日起、以十年爲有效期間、期滿前一年、若任何一方未以書面通知對方本合同終止則本合同除十年有效期間外、繼續有效五年、

△第四節 本合同期滿時、甲方有權平允估價買收公司所有之一切財產、

△第五節 雙方對於本合同如有爭執時、應將該爭點提交公斷、每方各推舉公斷員二人、該四公斷員合推公正員一人、如原舉之四公斷員不能得多數同意時、由合推之公正員決定之、

△第六節 甲方受原中國航空公司之委託、與乙方同意、俟本合同批准有效時、下列各合同當然即行終止失效、凡各該合同所規定或發生之權利、均行銷滅、（一）民國十六年四月十七日原中國航空公司與美國航空發展公司新訂之航空郵務合同、（該合同係後經美國航空發展公司移轉於乙方者）、（二）民國十八年四月十七日原中國航空公司與美國航空發展公司所訂之創辦經營航空學校工廠航空輸運合同、（該合同後經美國航空發展公司依法委託乙方代爲取消者）（三）民國十八年七月十六日原中國航空公司與美國航空發展公司所訂之空港金幣借欵合同、（該合同後經美國航空發展公司依法移轉於美國航空公司更由美國航空公司依法委託乙方代爲取消者）、原中國航空公司依上開航空郵運合同之條欵所給與乙方之左開各期票、應即同時銷滅、

第一號	民國十八年十一月一日	金幣一三、六七〇、五七元
第二號	十八年十二月一日	金幣二八、七八七、〇五元
第三號	十九年一月四日	金幣一七、〇五九、六一元
第四號	十九年二月一日	金幣二八、三六〇、五七元
第五號	十九年三月一日	金幣二八、七一一、二九元
第六號	十九年四月一日	金幣二九、五八八、三九元
第七號	十九年五月一日	金幣三二、〇六九、五六元
第八號	十九年六月一日	各幣三八、八六七、二〇光

本節所載之原中國航空公司係民國十八年四月十五日中華民國國民政府所特設而爲中國政府所有者、

△第七節 本合同兼用中英兩國文字訂立、共製四份、雙方及公司各執一份、其餘一份應呈中華民國國民政府備案、關於本合同解釋發生疑義時、以中文合同爲標準解決之、

△第八節 本合同對於任何一方之合法承繼人、均有拘束力、但該承繼人須以中國或美國國籍人民爲限、本合同於中華民國十九年七月口日、即西曆一千九百三十年七月口日、在中華民國南京簽訂、中華民國國民政府交通部長、美國飛運公司代表、

比利時前外長與其夫人赴華講演

【布拉斯爾十二日發電】比利時前外長頗負盛名之社會黨首領古安迭爾耶爾特氏、與其夫人同伴就向中國講演旅行之途、

桂林兩軍已起大戰

防禦工事被粵軍砲燬 李宗仁率隊從後方包抄粵軍

第八路軍黃任寰之獨立旅、及黃質文之一旅、昨廿九日迫近桂林城基、協同第二隊各飛機、用炮火炸彈、攻桂林城、已誌昨報、茲續查各飛機此次所用之炸彈、每彈繫以電油一罐、故一經擲下、即兆焚如、是以城內火燄四起、守城之梁朝璣部、約三千人、不得不分兩部、一面固守西南兩城門、一面灌救各燃燒地方、敵兵遂疲於奔命、終宵不得休息、至三十日晨、第八路軍仍不取急攻主義、祇將兩城門圍困、惟水洩不通、城外高約丈餘之鐵絲網木柵防禦工作、已爲粵軍用炮推毀、城外防線內之敵軍、即退入城中、改守城牆基、爲第一防線、此三十日晨之攻桂、實際情形、昨三十一日、本報記者赴總部參謀處、探得前方戰報云、三十日午間、李宗仁所帶之援軍六千、廿九日開抵蘇錦、不料李氏並不直趨桂林、而向猫山進發、黃夜進兵、欲抄擊粵圍城軍之後方、幸事前我軍早有準備、派有余師一旅、防堵於葡萄墟至六埔一線、故至昨三十日午、俟李軍開抵猫山脚之時、即將其截擊、彼此激戰二小時、當將李軍擊潰、李軍乃從原路退返蘇橋、而向桂林逃竄、經此一役、李軍彈餉、更形缺乏、桂林城內人民、昨以粵機炸彈、已逃避一空、城內糧食、異常缺乏、敵軍每人所餘子彈、平均不及二十顆、若再過兩天、桂林敵軍當不攻自潰、在指顧間云云、更查在一星期前、有從柳州避難回昨日抵省之桂人云、張桂軍自退返廣西、李黃白各將領、即在柳州召集一度之軍事會議、決用全力固守桂柳兩方、據該部軍官對人云、倘粵軍迫近桂林時、當與之作殊死戰、若不幸而敗、則退守柳州之鹿寨四排兩險要、再召集附近民團、傾全力攻、反致力入黔、再圖發展、此爲會議之結果、云云、當時柳州商民、聞此消息、以粵軍確已迫近桂林、而桂林人民又多逃來柳州避難、因此柳城人心、頗爲浮動、恐不免出於一戰、故一般富商巨賈、多結束生意、間道避難省港之間云、以此觀之、桂林之敵、棄城退柳、已在計劃之中、恐不出明後日間、八路軍當可入桂林耳、

阿爾百號歸還飛行

作大西洋橫斷新記錄

【門多利爾十三日發電】英國大飛行船R一〇〇號如預定於十三日午後九時已當地出發、更向英國之卡秦爾頓飛行場、而決定探大西洋橫斷之歸途、利用絕好之追風、此次五十小時到着卡秦爾頓、而作飛行船之橫斷大西洋飛行之新記錄、

浙皖劃界竟成問題

【南京電】浙皖劃界問題、皖有志乘可據、浙以舊習爲言、爭持不下、將成懸案、會勘亦無期、皖方電請內部判決、

中俄舉行航務會議

【南京電】中俄在黑河舉行之航務會議、我方代表爲張壽增、及東北航務局代表、俄方爲水道測量局長、及駐黑河領事、現在積極進行、

寧府德顧問已起程來華

【南京電】南京新聘德人華沙爾將軍爲軍事顧問、聞華氏已由柏林起程、月內可抵華、

揚湯止沸

如何釜底抽薪便祕者人身血熱血濁之症源也苟不清除雖飲冰啖藕浮李沉瓜取快一時耳亦復奚補乎清導丸解除便秘其効如神涼爽身神正是釜底抽薪辦法不特此也舉凡頭暈頭痛 肝胆失調 口臭神昏 泄瀉痢病 此丸均善治之焉

廣西龍岸楊義與號韋君治民云「家嚴每至夏令輒患便秘因之身體甚弱百病蠭起後服清導丸數劑便利病除迄今猶强健也。」

清導丸各藥房均有出售或向上海江西路六十號韋廉士藥局購取每瓶七角六瓶三元五角郵費免收

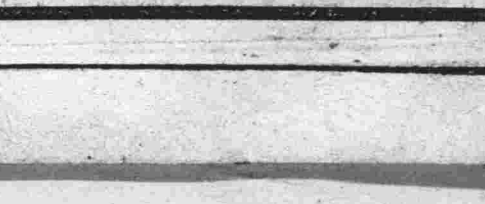

自運米國原料常做足球皮鞋球皮靴運動各鞋應有盡有外城定貨稅費自理先交押金空函無效諸君惠顧無任歡迎

大連西崗大龍街四十六

西美華皮件工廠啓

請購櫻花老牌啤酒汽水

櫻花牌啤酒及汽水品質醇良適合衛生久爲飲者所稱道銷行有年遠馳名華商方面由敝號經理多年銷數日見增加現在節季端陽令當仲夏飲此櫻花啤酒及汽水足能精神爽快各界藉此餽禮尤使良朋歡迎近來運到大批現貨以備需要恐未週知特此廣告即祈惠顧諸君公鑒是幸

大連市東鄉町七五番 長電話五七六六、五二四一

益泰祥謹啓

△婦女肉體之構造及性慾作用新研究

醫學博士 羽太銳治著

女性之赤裸裸

△對於性慾煩悶之解決

凡關男女性慾之事欲聞之所載係於人而不能徒增煩悶本書所載了生殖器與女圖說・之交及異性・性交事情慾方法接其知肉體之其・須項快感

要素・女子手淫之害・結婚之振・避姙之法・月經與姙娠・性交之適度・生殖器之病・性交上所發之諸病・自宅秘法・男女不可不知之事項・共百餘項・詳細說明・本書所載一等一百坊間所售粗惡洋裝美本・珍本一共四百頁・送費在內・以代金引替發送・投信明片訂購但加水二十五錢

東京中野町雜色一七八 振替東京八〇二四三番

文秋社

珍書

處女之秘密話

上之快感・使異性增其快感

◇訂購時須記明見此廣告之報名

之變化及自然至生子之事及不可知之等事說不遺靑年男女女子可不讀願見者請將三份錢郵票七張即時發送

本書所載係漸近之女子間凡感羞恥或快悅第一秘密事項詳言爲妻爲母者亦不可不…郵票二十五張

東京中野町雜色一七八 振替東京八〇二四三番

文秋社

枕草紙

請送二份郵票三十張即送嬌艷凝態出現道長時代之美本一部

東京中町雜色一七八

文秋社

美人裸體寫眞

四拾枚一組

艷麗如花之美人身不掛一絲纖細畢露之裸體像片不可復得之珍品青年男女渴望之珍像片

特價金一圓 送費六錢 （但郵票加水一分）

如投信片訂購時號「ラシ」即以代金引替法等送加價二十五錢

東京中野町雜色一七八 振替東京八〇二四三番

文秋社

珍書

過門繪本

男女一生中最感羞恥與歡樂之結婚初夜之種種詳說無遺無論如何之秘事一讀了然願見者請送三份郵票二十張即時郵送

東京中野町雜色一七八 文秋社

四大文豪之代表作

大特價提供四本一組一圓 送料廿二錢

德富蘆花傑作集◇不如歸、自然與人生、其他傑作數篇

尾崎紅葉傑作集◇金色夜叉、多情多恨、三人妻、不言不語、其他大傑作數篇

夏目漱石傑作集◇我是個猫、兒童、草枕、文鳥、三四郎其他

大田桂月傑作撰集◇紀行、感想、論說、詩集、評論其他氏一流之輕快文集滿載

◇代金引替以四冊一圓四十二錢

◇一冊賣請送郵票四十錢

東京中野町雜色七六 振替東京八〇二四三

文秋社

能延年供長途之道濟載重汽車

道濟加大載重長途汽車久已馳名天下車身之構造均用上等材料作成其裝配之特點無不細心研究精益求精六缸之機件四個遊帶四把換閘以及底盤之堅固均亦盡美盡善車主之利益貨物及客商均能載運雖山路崎嶇亦無搖動之虞並延年而耐久

美商公懋洋行啓

總行設天津法租界先農路二十五號 電話南局三〇二一 二三八 五六號

分行 奉天 北平 哈爾濱 大連

本行駐連辦公處

大連山縣通二二一 電話五四七三番

DODGE BROTHERS
TRUCKS AND BUSES
SOLD BY DODGE BROTHERS DEALERS EVERYWHERE

大阪 中和號添設電光色線廣告

敬啓者敝號向理客事荷蒙各顧客垂靑不勝感激近爲擴張營業便利主顧起見特設電光色線染工廠專染洋袜色線貨出精美光色艷麗價値較他家尤爲便宜本廠專用「登錄商標桃童子爲記」如蒙惠顧請祈來函接洽無任歡迎之至特此聲明

大阪川口十一番

中和號謹啓

大連 西德泰綢緞呢絨店廣告

溽暑將欽金風暗伏當玆夏秋更迭之際敝號已將初秋應銷之厚單薄夾精美材料運齊毛呢有各名廠新出之奇花異色絲織有影地綢湘妃葛之種種鮮艷奪目而對於消夏各貨如紗羅絹紡等類特別創價賤賣存貨無多便宜非常惠顧諸君勿失良機

長電話 門市部六四五九 批發部八五九四

監部通七十七番地

西德泰啓

經濟版

救濟金銀潮案
寧府工商部之報告 正在中政會審查中

▲世界各國銀礦之生產價格 銀之生產原價、究爲若干、已爲最近議論之焦點、然銀之生產直接由銀礦採出者、僅占全世界產額十之三、其十之七、均由銅鉛白鉛等礦副產品而來、故綜合言之、銀之生產原價、殊不容探算也、約略言之、直接產銀之銀礦、以墨西哥爲最多、散在北美者亦不少、其生產費價格、就一般調查、槪在美金四角巧右、甚至在四角以上、以目前銀塊市價而論、銀之本身生產之成本、已超過其市場所值之價格矣、玆將世界重要產銀國生銀生產平均價格之比較、分列如下、墨西哥每盎斯平均美金四角五分、美國每盎斯平均美金三角至四角、惟在美國埃達河州之日光礦（Sunshine mm I daho）、則生產費價須美金兩角左右、

▲世界銀銷路之現象 欲明瞭世界銀銷路之現象則對於近數年銀市變動之槪況、應有所申述以資參証、

一九一四年來世界之產銀數一覽（單位一百萬盎斯）

年別	美國	墨西哥	加拿大	秘魯	澳洲	總計
一九一四	七二、五	二六、〇	二八、四	九、二	一一、〇	一六九、三
一五	七五、〇	三九、九	二六、六	九、五	九、三	一七三、〇
一六	七四、四	二九、八	二五、五	一〇、八	一〇、七	一八〇、八
一七	七一、七	四三、〇	二二、二	一〇、九	一〇、〇	一八六、一
一八	六七、八	六二、五	二一、四	九、八	九、九	二〇三、三
一九	五六、七	六五、九	一六、〇	九、八	七、二	一七九、八
二〇	五五、四	六六、七	一三、八	九、二	二、七	一七三、三
二一	五三、一	六四、五	一三、一	一〇、〇	五、四	一七一、三
二二	五六、二	八一、一	一八、六	一三、二	一一、五	二〇九、八
二三	七三、三	九〇、九	一七、八	一八、七	一三、八	二四六、〇
二四	六五、四	九一、五	一九、七	一八、七	一〇、八	二三九、五
二五	六六、二	九二、九	二〇、二	一九、九	一〇、八	二四五、二
二六	六二、七	九八、三	二二、四	二一、五	一一、二	二五三、八
二七	六〇、四	一〇四、六	二二、四	一八、三	一〇、三	二五四、〇
二八	五八、四	一〇八、五	二一、九	二一、六	一〇、三	二五七、三
二九	六一、〇	一〇五、〇				

銀價在歐戰時、曾有一度之暴漲、嗣後即日趨跌落、以至今日、考其原因、在歐戰時各交戰國因求保持紙幣之信用、集中金貨、於是不得不增鑄輔幣、以爲調劑辦法、同時各國對於銀貨輸出、均有禁令、此外如印度、自歐戰開始至一九一九年三月末、其對外貿易之貨物輸出、超過二億一千五百餘萬磅以上、我國自歐戰以來、亦以出口貨物加多、計自一九一五年來、出口土貨達五萬萬海關兩左右、故各國之對中印貿易者、均亟需大宗銀幣、以交易、銀之需要、乃因以加增、又加以歐戰起後、世界產銀額一落千丈、如墨西哥自入二十世紀後、銀產日增、每年平均產額約七千萬盎斯左右、惟自一九一三年革命、以至一九一八年出產額、每每不逾四千萬盎斯、他若澳大利亞在戰前、每年產銀約一千六百萬盎斯、至是時亦一落至每年三四百萬盎斯、此外加拿大德國秘魯等、銀產額無不減少、以上各種原因、均爲歐戰後銀市暴漲之槪況、乃自一九二一年、至今日銀價、一反暴漲之勢、而日趨於跌落、一方面因產額之激增、他方面則須要減少、如墨西哥自內亂鎮定後、產額日增、一九二三年產額竟有八千四百萬盎斯之多、即澳大利亞之產銀額、至一九一八年後、亦自四百多萬盎斯、增至九百萬盎斯以上、此外如加拿大等國產銀日增、美國銀貨輸出增多、以致影響世界銀價、自不待言、銀產額既如是激增、而同時銀貨銷路反形減少遂致釀成一每况愈下之局面最近數年世界銀銷路表從略、（完）

長蘆鹽業近況
崔育民

弁言

鹽業爲中國財政最大收入、同時亦爲工業上最重要之原料、更關係吾人日常食用、當此高倡建設政府之時、因財政攸關、故整理鹽業更爲刻不容緩之事、而自有淸以來其中弊端百出、加以省有引岸、縣有包商、任意把持壟斷、灶戶不能聊生、全體殆將破產、食戶亦受其害、若再不設法救濟、不但影響國稅商銷、同時民食以及工業原料、亦有問題、此次國府司令暨陸運使以斷然手段、取消蘆綱公所、裁撤津武口岸、改爲官辦、此足証明當局整理鹽政之決心、奈積久難返、況且鹽務黑幕重重、非有專門之智識以及多年之經驗、不足以言改革、當道諸公雖有改革之決心、無奈茫於細情、整理諸多棘手、加以國內書籍報章、關於鹽務向無詳細之紀載、以故世人視鹽務有如西藏、同爲灶戶不可解之大謎只知有無盡藏之富源、而不明瞭內幕之實情、鄙人生長海濱、鹽業之疲敝、以及灶戶之疾苦、曾經身親目睹、謹將鹽業最近之槪況及灶戶目前之痛苦、述之於下、以供整理鹽務諸公作一參考之資料、

鹽業之槪況

長蘆分豐財蘆台兩場、豐財場直轄塘、鄧、新、三沽、漢沽則隸屬蘆台場、長蘆原以塘沽爲正運、漢沽爲副運、借運後以漢沽鹽田開闢過多、質料精良、產額又佔長蘆之半、遂改爲正運、四沽合計灘產、每年約二百三四十萬包、按現在全年計算、約銷六七十萬包、產銷兩數、平均核計、僅售十分之三、曩昔應鹽售例、每屆年終、由綱商（即前蘆綱公所）、批買來年水鹽、並將老鹽議數收買、內分水老鹽價、老鹽價於年前全數給淸、水鹽價則分期支付、此所謂灶晒也、因鹽爲專賣性質、非商莫售、故灶担任製晒、商則担任運收、垂爲定制、由來久矣、雖其時灶鹽售價低廉、而存鹽之消耗、晒本之利息、與灶無關、此雖無利可圖、猶可免强支持、自民國三年、天津商灶裁廢、改就灶坨築運、每年商批未運完之鹽、滷氣之傷耗、苫蓋之消費、於不知不覺之中、加諸灶身、迨民國十年終、廢除批水、臨時現購老鹽、所有一切損失歸灶、負担更鉅、售鹽價格且受極嚴之限制、歷年售數逐見減少、加以社會生活程度日高、晒本既重、復須借貸、利息尤高、縱或提議稍加鹽價、商人不明灶業眞相、群起抵制、以爲灶乃抬價居奇、殊不知其購置一灘、培養製晒、所費已鉅、售價復得不償失、逐年賠累、破產立待、就前年情形而論、一坐擁數十付灘之灶戶、因鹽無售、過年時竟連喝小米粥之綫皆無、告貸無門、富灶尚且如此、其他只有一兩付灘之小灶、其困苦之情形、可想而知矣、若無其他職業、恐早作釜中之魚矣、（未完）

遼寧全省官產房地
▲數目及估價一覽
其數目及估價一覽表

縣別	官房間數	官地畝數	官房估價	官地估價
通化	一一七	無	五七、〇〇〇	無
桓仁	五五	無	三、〇〇〇	無
鳳城	六〇五	三八、二二〇	二七、一一四	七、三六〇
臨江	六五	七、八二三	五、〇〇〇	一、五〇〇
輯安	三五	無	九五〇	無
長白	八八	二七、〇〇〇	六、七〇〇	一、二〇〇
撫松	五三	九六、〇〇〇	八、〇〇〇	六〇〇
業南	九七	一、五〇〇	二四、四〇〇	一、〇〇〇
海龍	五五三	六一六、九〇〇	三〇三、〇〇〇	一五、〇〇〇
柳河	一二八	五、四〇〇	三三、七〇〇	八〇〇
金川	一三二	一二七、〇〇〇	三六、五〇〇	一〇、六〇〇
法庫	一一	一六八、三〇〇	三、〇〇〇	六七三
彰武	三三	二六、五〇〇	三、〇〇〇	二、〇五〇
昌圖	二〇	八、〇〇〇	一二、〇〇〇	八〇〇
懷德	七一	無	四〇、〇〇〇	無
梨樹	五九	無	四五、〇〇〇	無
康平	無	四二、〇〇〇	無	五、三〇〇
突泉	二〇	無	一、〇〇〇	無
洮南	六二四	四五七、五〇〇	一二、七〇〇	一〇、三〇〇
開通	五	無	一、〇〇〇	無
洮安	七一	一二、〇〇一	五、一〇〇	四〇〇
台安	二九	無	六、〇〇〇	無
雙山	無	六二、五〇〇	無	四、一四〇
瞻榆	四六	四五〇、〇〇〇	四、〇〇〇	二〇〇
通遼	無	三、〇三一、三〇〇	無	九、〇六四
合計	六、二七八	二、六六三、七二二	五五一、九五八	四七六、八二三

（說明）

一、表列欵數均以現洋爲本位

一、各縣官產房地其被縣政府及監獄稅局佔用者未能列入故估價亦從闕（完）

商品市場

延期交易

麻袋（騰昂）印度市場綠扛一留比八分之一藍扛一留比正之騰昂匯兌較同然本市因正無有走貨之希望故此各方面並無定附市場極有冷淸今日藍扛行市現貨、本月貨二八、〇九、十月二八、三 十一十、二月二八、五

綿絲布（續疲）米棉低五角大阪三品各月限續疲二元然鈔票市場忽高所以並無多大變動房面現貨一二一、一軍人五、六八三 輪一、五四

定期交易

綿絲（低價）因米棉低五角銀塊反疲十六分之一大阪三品前場各月續低二元二三所故本市場有得利派之了吋交易前場妥數四百六十件云

再聞本日米棉低價之原因誌之如左

一、本年度之預想棉花收成良佳

二、彼地股票市取引人之顧買棉花吋之數目多所以行市低落云

股票市場

因綿絲市場漸落之情況故新東株行情日日不佳昨日東京短期新東株八十八元七較昨日低五角本市場開盤八十九元三較東京高六角然實買雙方警戒新定附故此安數僅有一百八十股結局收盤八十九元四其他五品株安價六元八新豆株九元九可錢鈔株十四元九行市高點安數業有四百十股

定期交易

株名	當限	中限	先限
五品株	—	六、九	一〇、一
錢鈔株	—	—	一五、一
新東株	—	—	八九、八

現貨交易

株名	高價	低價	收盤
新東株	八九、四	八九、二	八九、四
五品株	六、八	六、八	六、八
新豆株	九、九	九、九	九、九
錢鈔株	一四、九	一四、九	一四、九

大連商況

次時間	金換銀洋	銀換小洋	金換小洋
十時	[illegible]	[illegible]	[illegible]
十一時	[illegible]	[illegible]	[illegible]
十二時	[illegible]	[illegible]	[illegible]
二時	[illegible]	[illegible]	[illegible]
三時	[illegible]	[illegible]	[illegible]

早市八月廿八日 放盤 收盤 最高 最低 所成數 四三八萬元

晚市八月廿八日 收盤 最高 最低 所成數 二〇二萬元

△大豆

期限	開行	最高	最低	散行
八月末	[illegible]	[illegible]	[illegible]	[illegible]
九月末	[illegible]	[illegible]	[illegible]	[illegible]
十月末	[illegible]	[illegible]	[illegible]	[illegible]
十一月	[illegible]	[illegible]	[illegible]	[illegible]
十二月	[illegible]	[illegible]	[illegible]	[illegible]

所成數 三百六十三車

△豆餅

期限	開行	最高	最低	散行
八月限	[illegible]	[illegible]	[illegible]	[illegible]

所成數 一千枚

△豆油

期限	開行	最高	最低	散行
八月	三三〇	三三〇	三三〇	[illegible]

所成數 五千斤

△高粱

期限	開行	最高	最低	散行
八月末	[illegible]	[illegible]	[illegible]	[illegible]
九月末	[illegible]	[illegible]	[illegible]	[illegible]
十月末	[illegible]	[illegible]	[illegible]	[illegible]
十一月末	[illegible]	[illegible]	[illegible]	[illegible]
十二月末	[illegible]	[illegible]	[illegible]	[illegible]

所成數 九十四車

市況電訊（八月十四日）

◎大條與匯兌
倫敦大條 一六辨士八分一
又期市 一六辨士十八分一
紐約大條 三五仙〇分〇
孟買大條 六六盧比六分十
英美滙兌 四元八仙六分五
美日滙兌 四九元六分七
中美滙兌 三八元四分一
新切爾股票 一九元〇分〇
神戶日美滙兌 四九元八分三
又英滙兌 二先令〇辨士一六分五

◎上海外滙
日滙 賣 一二八兩四分一 買 一二七兩二分一
英滙 賣 一先令六辨士十六分一三 買 一先令七辨士十六分一
美滙 賣 三三八弗 買 三三八弗
▲滙豐行掛牌期
日滙 一三一兩四分三
英滙 一先六辨十三分三
美滙 三七元二分一

◎上海標金
昨日收盤 五七八兩八錢
今早開盤 五七六兩八錢
最高 五七七兩〇錢
最低 [illegible]
收盤 [illegible]

◎美棉
現貨 七月 十月 十一月 十二月 一月 三月
一二仙〇五 一二仙一八 一二仙三五 一二仙三五 一二仙三三 一二仙三五 一二仙七五

◎神戶豆餅
七月 八月 九月 十月 十一月 十二月
三、二七〇 三、一四〇 三、一〇五 [illegible]

◎奉天鈔票 現期 高市 一〇、二〇〇 低 一〇、九〇〇
◎奉天大洋 現中 高市 [illegible]
◎開原鈔票 近 現 市限 [illegible]
◎安東鎮平銀 現貨 兌 期 遠期 [illegible]
◎大阪綿紗（前場收盤）七月限 八月限 九月限 十月限 十一月限 十二月限 一二二、八〇〇 一二二、五〇〇 一二一、九〇〇 一二〇、七〇〇 一二〇、四〇〇 一二〇、〇〇〇
◎大阪綿紗（前場收盤）十月限 八月限 九月限 一二二、六〇〇 一二二、三〇〇 一二二、七〇〇

◎大阪棉花 十月限 十一月限 十二月限 一月限 [illegible]
◎橫濱生絲 現貨 先期 [illegible]
◎大阪綿紗布現貨 G人童治島 面 勳 [illegible]
◎開原大豆 [illegible]
◎開原高粱 七月限 八月限 九月限 [illegible]
◎公主嶺大豆 七月限 [illegible]

◎公主嶺高粱 七月限 八月限 九月限 [illegible]
◎四平街大豆 七月限 八月限 九月限 [illegible]
◎四平街高粱 七月限 八月限 [illegible]
◎哈爾濱大豆 七月限 八月限 九月限 [illegible]
◎哈爾濱小麥 七月限 八月限 九月限 [illegible]
◎哈大洋 [illegible]
◎長春大豆 現市 [illegible]
◎長春高粱 七月限 八月限 九月限 [illegible]

雙美人牌香皂

爲保皮膚之細膩之營養奉勸雙美人牌香皂之常用

起泡得其宜品質紙良之雙美人牌香皂

●說花柳病之原因
速治之妙法以及其聖藥

花柳之病人皆畏懼而厭惡之 然此患乃在逍遙快樂之境 而得之者 其毒也人人明知而故犯 雖有教育法不能阻之 雖有巡警力不能制之 其情念一起自己也不能禁 情念之勢頗强 不可不爲之謹愼 倘有不幸而遭花柳之毒 亦須力求治理驅逐其毒根之方法 不然小則傷及其身 大則難得子息豈不是爲人在世之最恨事乎 特是世間雖有靈丹妙劑也世不恐能除去其毒 毒根不去其毒無論何時必發 倘於未發之前 雖有名醫也不能診定其毒聚於何處 如患白濁之病時有止而復發 其他之花柳症 乃隱入骨髓故不易發 發時甚苦 或得妙藥暫時得治也恐其爲再發 予今將其受了花柳毒病之情形 細述於下 一是白濁如不治之必然流之不止 其最甚者 乃是見血點混在其中 然後成赤濁即血淋也 其他花柳毒病 雖已受染其毒而不即發或先見脫落毛髮 或失聲音或患咽喉或生痔瘡 或見身体困倦或失去記憶力 以致座立不安 雖亦細小之事 而無耐久力時見頭重眼朦之苦 飲食無味自已也不知其妙也 今幸有德國醫學博士哈郎氏於學理上與實驗力求花柳毒之原因 指定醫家最爲尊重 能驅逐其毒根之藥配合爲丸 以供愛遊諸君採買 該丸名之曰哈郎濟血丸 按哈郎氏當說出花柳病毒之原因之時實爲醫動醫學界上之偉人也 此哈郎濟血丸專除花柳之毒無論男女均可服用 輕患者服十天 重患者連服四十天 毒根立即退去永不復發 而然服此丸藥之時務宜時時更換衣服 以溫水力洗其患處 外則求潔其身內則連服此丸 自然安枕無憂 豈不是最妙無二乎 凡愛遊諸君 請勿等閑視之 放心早購哈郎濟血丸 不獨可保身體無患其一家亦必慶幸矣如患激烈之白濁者服用哈郎濟血丸之時 尙併用哈郎淋濁丸其効更妙若是併爲服用則于飯前一點鐘乃服哈郎濟血丸又于飯後一點鐘再服哈郎淋濁丸立見非常之大功効也哈郎淋濁丸能立去汚淨其尿管同時止痛而其濃汁者也

哈郎濟血丸 大瓶二元每六盒十二元小瓶一元二角每六盒六元五角

哈郎淋濁丸 大瓶二元 中瓶一元二角 小瓶六角 試用瓶三角

哈郎濟血丸及哈郎淋濁丸各埠大藥均有代售就近採買爲幸

總批發處 大連市山縣通九十一 順和公司大藥房

泰東日報 各地通訊

▲瀋陽▼

大北邊門北大營間 鋪石子馬路 已動工修築

由大北邊門至北大營一段道路。擬鋪石子馬路。由來計議已久。迄未實行。軍事工程委員長高維嶽鑒於該路乃軍隊交通之要途。亟應修起石子馬路。以利軍行。業於前日由瀋海路運到石子。動工修築矣。該路寬約二丈云。

湯玉麟嘉奬 軍班訓學員
各給軍刀一紀章

東北軍事政治訓練班畢業學員寶貴庭。謝慶興等二十九員原係由熱河選送而來。自畢業後往見湯主席頗蒙嘉許。每人獎給軍刀一柄湯氏紀念章一個。將分別擢用云。」A

軍需科長請長假

邊署軍需上校科長叔振鐸因事請准長假。遺缺以二等軍需正呂鷹賓升補。遞遺二等軍需正以中校服務韓宗琦升補云A

邊署添製門証 因舊製已用罄

邊署官兵門証。向由副官處製發。舊製業已用竣。新添製門証若干已備齊。當由副官處函知各處如未領到門証者。可來函請領。以資佩帶云。（A）

瀋海路築新站 地點…瀋站南方 工費…十七萬元

瀋海鐵路局現在已決定於瀋陽站南方重另建築一瀋陽新站。聞工費爲十七萬元。預期二年築竣。業由大公建築公司負建築任務。不久即將開工云。」

各部隊換領軍衣

東北各部隊舊棉裌軍衣。均各運輸省垣。繳於小北關被服廠及分廠。相繼領去棉裌新軍衣若干以資發給各軍着用云。A

壯志里秦家被匪搶掠 金鐲問題牽及厨夫

商埠地九緯路遊藝園東胡同路南壯志里門片一百八十一號住戶秦振興者。現充美國住遼商務委員署英語翻譯。月薪二百元。素稱小康。家無他人祇有一妻一幼子。厨役一人。秦某每早九點到委員署辦事。至晚方歸。於昨（十一）日午飯後厨役買饅人外出。祇餘秦某之妻與三歲小孩。正在乳哺之際。外面突來一身穿灰大衫瘦矮之人闖進內宅。嗣後又來一穿灰衫者。及一穿靑衫黑粗大個者闖入。齊言率美國領事館命令。特來搜查。該三人等未容分辯。各上前將該氏用繩綁。惟各該匪手戰言慌。若甚恐懼。三匪當即遍屋搜尋。此時該氏始知該三人爲匪徒。只好任其搜索。當將箱內駱絨水獺領大氅一件。串綢衫二件。棉袍一件。金戒子二枚。現大洋四十元。搜畢復索金鐲。該氏答無。匪警言你們大師夫說有金鐲。赶快拿出來。該氏答云我們從未製過金鐲。該匪等亦未逼索臨去時。囑令不許聲張。如若聲揚。我們晚上還來。三匪一齊出門。將門反扣。逃匪無蹤。該氏見匪去已遠。自已將縛繩解開。出門告知警察。打電話報告商埠一分局。閻局長聞訊率警飛馳而至。公安隊此時聞訊亦赶到。門前胡同一時擁擠不堪。記者聞訊親往調查至其宅內。見什物零亂。閻局長正在客室詳詢當時情形。及搶去之物品。復安慰失主。備極周到。嗣有南市場憲兵隊長劉某。帶憲兵數名赶至。因匪人行搶時。曾言厨夫說有金鐲。似有嫌疑。大家乃至厨房查看情形並無異狀。據該厨夫送到。以避責任。當由警察將該厨夫帶往三分局訊辦云。」A

電話局呈請 換鉛包綫
以舊綫損壞時生故障

遼寧電話局。因鉛包綫被風雨侵蝕。發生故障。該廠擬完全更換新綫。因需款項甚鉅。未便擅專。現已具呈省政府請示矣。

四洮路被水聲中 土匪乘機打刼
哀我征夫歌行路難

【四平街通訊】四洮路由鄭家屯北至臥虎屯站。及玻璃山站間。路基兩傍。八十餘里。因遼河北岸秋汎之故。致漫溢一片汪洋。其被冲鐵軌。浸沒水底者。約有十華里之遙。氣水淺鐵路上。有六七尺深。在玻璃站與臥虎屯站間。有二處便橋均被冲倒。至鄭屯北之遼河大橋。北端亦將丈餘高之路基冲平。中間尚有相距三五里之小便橋五六處。其橋架全被冲倒。橋之立柱。被水拔跑者。有十餘支。冲力之猛。可見一斑。因此二小站中間七八處橋洞均被毀。倘有浸水處十餘里。所以南北來往之旅客貨車停止不通。匪人乘機。因之發生徒步旅客被刦事項兩起如下

一。本月九號。路線初次被水浸沒。由洮南南下客車。到玻璃山站時。即行停止。有百餘客人急欲徒步南下。走出站外二十餘里地方。在通過一冲倒之橋架上之際。倘有廿多人未得通過。即突由靑紗中竄出胡匪十餘人。將此二十多名客人。均行架走。內有一站長。內服夫役之服。及一無槍之警兵。及一開車司機匠。亦被帶走。至距路旁五六里地方。將衣服財物。搶刦一空。方行全數放回。所幸並無受傷之人云。

一。十一號下午二時。又有徒步前行之旅客二十餘人。至臥虎屯站住了一宿。至第二天有客人王印堂。及白某劉某三五人先行。並有玻璃山之保安二分隊王班帶領無槍之兵士二名護送（路局之警兵。已失護送旅客之責。故方任旅客冒險前行）距臥虎屯站南約五六里地方。又由路傍靑紗中。竄出胡匪一名。即向前行之旅客衝出放出三鎗。後邊隨行之客及護送兵。均聞聲而逃。先走之人五名。均被搶刦。計有某商人。被刦去現洋三百多元。及皮袍一件。又一客人被搶去現洋三十多元。王印堂之皮包。被拋於靑紗中。匪走後方經尋回。然該五人組。仍由王印堂帶領徒步奔。涉八十餘里。通過遼河大橋。方平安到鄭屯云。據旅客劉某又言在被搶後。尚有臥虎屯之公安分局長某。用其賊走示威手段。將被刦客人。均強赶於距站五六里之公安分局中。高坐法堂。大示威風。申斥旅客被搶後。爲何不即來報告。好給拼匪。旅客言吾們忙人。突不知道貴局在何方。且無此工夫報告。旅客並認了不少的錯。方行放過。此次涉水遇匪被審。三次虎口關。可云冒險之至。

又訊。其未能通過之旅客。均隨離於玻璃山站之站中。路局已將原票價退回。中途旅客何經。均聽其便云。」

據一法庫之旅客言。四洮路當局。對於被搶之客人。不負護送之責。僅々退回票價。復不與以相當安置。其路線被水各處。事前工程處任意敷衍。雖有請求動工。亦不輕易許可。事後動工遲緩。又不急爲修復。其當事人之疏於責任。可見一斑。」

連破帮窠
輯安公安隊

已專電警務處報告

警務處頃接輯安縣公安隊大隊長張玉成來電報告。隊長督隊親率高中隊長在境頭剿破九山帮窠。救出人票七名。擄大小槍四支。斃匪人一名。又親率李中隊長在擠頭大南岔擊破北海帮穴。救人票一人。獲大小槍二支斃匪一名。除督隊嚴追及詳情另報外。謹先電聞云。

▲騰鰲堡▼

自衛團擊匪獲勝

鎮東北遼境新堡村長張壽天之工人。日前在途中被匪綁去。並翻出大蓋槍之子彈三十八粒。非令張某以大蓋槍抽贖其工人不可。業誌前報。日昨八日。張壽天之子率帶其村中自衞團十名跟踪。在三台子與匪相遇。雙方鳴槍射擊。匪勢不支。當場斃匪一名。擊傷二名打下人票四名。張某之工人亦在內。匪均逃竄。匪之失敗。因均使手槍即有大槍三支亦不中用云。

胡匪被聾子給了

日前匪首長勝。在筆管堡道上綁上鎮河東沈梨窖之執事沈聾子。帶至三家峪某姓坟內拷問。匪等當被沈聾子所給言伊係窮人前往千山站其外甥家求借並未求來。伊現年六十八歲。家有老母七十八歲。尚有老妻三女一子。三女俱大一子年方九歲此次求錢未得。明日即將換餓。匪等聞言當將伊放回臨行時匪等尚告伊回家好々的孝順你的老母云云。」

▲寧安▼

共黨勢力滋蔓 海林東京均有傳單

本邑近日以來忽發現共產傳單。海林境東京城並沿路小樹均貼共產傳單。查共產亂黨。國有例禁。現埋頭不露。所在皆是。大放厥肆。竟敢在寧安所屬之地。張貼約單。或者目無法紀。或者以試法。現我寧軍警各界嚴加緝捕。並盤查娼窰旅館。遇形跡可疑者。帶所認眞盤詰。倘有無業流氓。即逐出街外。因之寧安可以高枕無憂。」

商務會將近改選

本邑商務會會長范希珍氏。任期已滿於以前開董事會議。討論另選並改組等事。一般有會長迷者紛々然大施運動手段。爭先恐後。大約在九月初旬開選。會長席究竟鹿死誰手。未料也可。

張老西夜間被割耳

本邑孔廟西側。住戶張老西夫婦度日。現在大德祥充當櫃夥。忽於月之七號。夜間夫妻正睡熟之際。由窗闖入一人。執刀意欲將張某殺死。距料伊命不該絕。緊將耳割去一半。當時驚醒。其妻張氏見其面流血。兇手早已逃走。遂報告第一區。當即派驗看。電令各分所嚴拿兇犯。黎明被害者請醫調治。財物分文未失。究竟爲仇爲姦。不得詳細。容後訪明再誌矣。

遺屍 蠅翼伏之

大西邊門外無線電台東日本林業試驗場道旁高地內不知何人遺棄嬰孩死尸一具。用藍布片子包裹內有紅枕頭等物。細視辨爲女孾腿部護一捲布蓄蠅群染臭氣熏蒸殊於衞生有碍望有地方之責者。速爲掩埋可也。」

熱河邊防署設講武分校

由瀋傳出消息。駐熱河東北邊防軍副司令湯玉麟所轄步騎砲工輜各部隊。上中下軍官。不乏行伍出身者。湯氏近鑒於軍隊之必須改良軍官必受相當敎育。乃招集將校會議。擬創辦講武堂分校。以便各旅無出身軍官入校肄業。以廣造就。聞已委孟昭田爲訓練監。應大田爲敎育長。孟應二氏現已來瀋考查一切。以便進行。聞其內容共設三大隊分步騎砲各科云。

▲營口▼

災黎福音 萬字會購秫米 共三十石運往災區

世界卍字會營口分會。以天災人禍實難預測近聞各地不但遭胡匪兵災之亂。水患亦實慘慘。若北寧路一帶。變成澤國者數處。盤山南胡家窩堡等地爲尤甚。該會爲救濟助賑計特購秫米三十石。於月之十一日。派該會員韓法因。協同數人。由營河北車載赴災區。以便助賑而救生命。如糧石不足時。再行購買云。

李局長去葫蘆島

本埠漁業局長李靖宙於八月八日前往胡蘆島。爲調查各海口捕魚地點。以便在該島。設立漁業局暨銷售廠。並擬在該地網魚。事前亦有籌備。現下暑去秋涼。正是出魚之期。此外該局長此行任務。聞有藉便往謁沈海軍司令。有請示機宜須得兩星期。方能回局。局中諸公務均委由第一科白科長代理云。

王匯川犯了烟案

營口西街。火神廟東南街。有王匯川者。向以販賣參茸爲業。每屆夏令。無事可作。貪圖利益。販賣鴉片。詎料於八月十二日早八時。有該管警士。在其門外巡視。突有小兒進其院內。買出烟泡數個。該警士問其手握何物。拿出看看。該小兒即將所買之烟泡。交付該警士。委係買之王某無異。當即進屋。亦未搜察。將王某帶至火神廟分局稍問。即送解法院。按現行犯科罪。姑誌所見。容後再登。

讀者之聲
二層甸子木石稅費黑幕一瞥（文責在作者）
老農

中東路。哈綏線。二層甸子站。出產石灰。胎質純良。潔白適用。金年產額。約一件餘窰。每窰裝滿一火車。每年三月至九月。爲買賣活動期間。價値向無定例。漲落均出諸賣主口中。民十六十七兩年。每火車石灰。定價哈洋二百六十元。十八九兩年。因受戰事影響。落至一百九十二元二百元二百三十元不等。本站收石灰捐者。計有二處。一爲木石稅費分卡一爲特別區警察收捐所。特警收捐所。以折中辦法。每火車石灰。估價哈洋二百元。曾經呈報特區長官公署備案。按照估定二百元價額收捐。歷有年矣。木石稅費分卡。貪圖利己之私。並不據實呈報加捐。以數年前。估定每火車哈洋一百二十元之死價爲藉口。朦蔽列憲。卡長巡差。與三五販灰犯。時相往來。結爲契友。常在卡內吸阿片烟。打麻雀牌。營私舞弊。黑幕重重。查該卡每火車石灰收正稅十二元。附加二成二元四角。軍費五釐六角。票底費一元。共爲十六元。此外又收運動費二元所謂運動費者即以不報請總局加捐爲條件耳。全年最低額數以八百火車計算。收票底費哈洋八百元。以此八百元作該卡常年經費不謂不厚矣。詎意貪得無厭之員巡。竟於每車石灰勒收運動費二元。全年勒收二千六百元。每車石灰。比較特區收捐所。少收正稅八元。附加一元六角。軍費四角。全年少收八千元。當此百政待興。府欵支絀之秋。未悉賢明當著之榮財政廳長。孫總局長。對於二層甸子之石灰捐欵。有以整頓否耶。

▲三十里堡▼

逐親賣媳復驅子

復縣公安第五分局羅家屯有劣紳李壽山者。前妻早故。續娶赫氏。性極刁狡。唆使丈夫。有如傀儡。與其丈夫覇呑夥欵價値小洋二萬餘元。於民十七將生身父母罵出。歸他子奉養。又不交與養老費。老夫婦相抱大哭而去。又於本年春間。將黃烟等細物。乘間藏置長媳櫃中。執此爲由。以四百餘元之身價。賣與鄰村之孫會斗作妾。最近又不知何故。又將其三子赶出。只與襤褸衣庫一套。子年幼而多病。且無自給能力。儼如喪家之犬。狀極堪憐云。若該紳者可謂無父無子矣。

廳委員涖營調查

本埠近日。有一種傳說。言有某被人在省財政廳控遞匿名函件。呈訴該局。有不按罰則而處治。越乎法理之事實。省財政廳長。爲審愼起見。特派某委員來營。訪察究竟該項信件所呈訴之各點。是否有無其事。徹底搜察。不難水落石出云。

河船今入港 貧漢慰餘生

本埠素稱巨埠。九方雜處。各省人仰賴生活者。爲數不少。而常年河沿。勞働者尚能謀一飽。今歲市況蕭條。謀生無路實貧漢之生死關頭近來河運來大麥及豌豆。河沿謀生之人。稍有轉機。勞働人藉得汗血之資。暫維喘息但盼秋成後。仍能若此如冷淡不堪埠之前途。將不堪設想矣。

醜事暴露後
楊主任自慚行汚

縣立女子師範中學校。教務主任楊九如。曾前充市立第三四校長。自得斯校職務後。意氣洋洋。盡力整頓。實爲該校慶得人。距料該氏在校中作出人面獸心之行爲。事跡不密。以致暴露。又被某報揭載。該氏尋思自慚。奈難久居。遂向該校長呈請辭職。已蒙照准。但所遺之席。前趨逐鹿者大有人在。按該校係教育之母。決不可任人濫竽。如不得人。不但學校無進步。而一般女生。均將觀望不前云。

施醫院院長更換

邑中施醫院。以先之院長婁君。因有高就。特由劉縣長。委官醫卜洪聲接充。刻下已接交完畢。查卜君乃邑人也。曾在英國醫院卒業。精於治病。此次奉委。正堪其選云。

▲農安▼

公安人員小更動

自金局長來邑後。以往以公安人員。僅小有更動。其餘仍依舊任職。蓋因局長。即不用私人。向來任人惟賢。各人員果能克勤其職。必不更換。至更動者。只有一分局。新由王君耀宗。接充。至王君學問既高。尙辦警政多年。亦是不可多

▲阿城▼

續招留日縣費生

本縣敎育局。於月之一日。考試留日縣費生一名。已誌本報。現已試畢。結果因考試認眞並早抱寧缺勿濫之主義。而與試各生之分數。均未及格。不得已乃又佈告續招。限十五日爲期。再定期考試。望有志留學之靑年。幸勿失此官費之良機也。

▲新民▼

新民縣各鄉村 築防匪溝 寬深五尺難以飛越

新民縣知事齊國政鑒於鄉鎮胡匪。不易澈底肅清必須嚴加防範。以安閭閻。前日通令鄉村會。分別構築防禦圍壕。須寬五尺深五尺。將除土積於前方。四通道口留門。并按保甲辦法。亟亟訓練。以資巡守。各鄉奉令後。日夜從事構築。業已完成從此胡匪不能越雷池一步矣聞該項費用係按戶均攤云

▲上夾河▼

喜做乘龍客欣歸故里 巧逢伏莽者刦去無踪

鎮北西柳公屯趙正起之子趙雨際。年將二十。在牛莊城街開設皮舖。於昨月之十一日爲完婚期。九日隨該屯鍾姓大車旋里。身著華麗衣服。囊懷大洋。眉飛色舞。以爲喜事臨門。欣欣自慰。車行至朱家窪子村南里許。突來便衣匪四五名。攔車首問鍾家跟車少年云。汝是鍾家少東人否。鍾家少年性敏心驚。僞答云余姓楊。係藉車搭脚者。復問趙姓少年云。汝或姓趙。趙答云是。匪等遂蜂擁將趙某腰中之大洋六十餘元翻去。綁至高粱地中。并囑車夫回家達知東人。備大洋五千取贖。而鍾家人馬無恙。完全抵里。趙家正在張筵設席。預備宴禮新婚。忽聞新郎被綁。未免舉室慌張。四處着人尋覓。迄今渺無踪影。現吉期已過。新娘尚未迎娶。聞者僉謂趙門不幸。比々羅萼半死云。

▲三岔河▼

捕獲私帶子彈犯

本站駐軍宋營長。對於防務非常注意。每日派官兵赴各車店客棧。盤查旅客。以防匪人混跡。忽於昨日。在福義棧內。見有面相可疑之人。張海峰那查申。劉某等三人。當時檢查。由其身邊搜出。子彈十數粒。業已帶營訊辦。如何訊辦俟訪再誌。

俄人掏韓人錢包
做的不妙被獲

本站昨晚客車入站時。有一俄人涉犯。掏韓國人錢包。因作事不妙被人發見。經路警將俄人捕獲。又牽連李春生。一併拿獲。送交總路。嚴辦云

劉連長進剿土匪

本站駐軍第三營十一連劉俊卿連長。奉命帶兵赴站東小九號一帶勦匪。諒此跳梁小醜。亦必聞風遠揚。至該連長俊卿氏。久歷軍戎。對於地方治安。軍隊約束。均不遺餘力。可謂勤勞有方云。

▲呼蘭▼

甜瓜上市冰糕減

盛暑時代。炎日如火。西山公園。一般開設冰糕攤者。坐客盈庭。不期光陰似隙。初秋又至。甜瓜已熟。然瓜果有助胃消食利水之功用。較冰糕尤爲適口。以致迄甜瓜登市。冰糕頓然減銷云。

麥穗離離 農慶有秋

本邑土地沃饒。最宜豆麥等粮。距料近年因雨水不調。小麥頻年歉收。以致農民損失綦重。今年合境二麥豐收。現値收割時期。一般農人。頗有謳歌遍野之氣象云。

烟犯被獲數起

本縣公安局。嚴禁烟賭。雷厲風行。已通令所屬。着實搜查。俾早日肅清毒物。而免弱國病民。當於北街邱某。與平康里左近。拿獲數起送懲。該烟犯之遭殃。是罪有應得云。」

▲長春▼

飭發種痘員薪餉

縣政府遵奉衞生種痘規章。曾於春季令由牛痘局委派種痘員分往各區。對於人民。施行種痘。所有種痘之薪餉。每名每月。官帖四千吊。現在種痘事宜。業經結束。共計三個月。每員應領官帖一萬二千吊。聞馬縣長昨特飭由財務處照發。並令各該員前往具領云。

在職人員嚴禁吸煙

縣政府頃奉。吉林省政府訓令內開。查外人輸入之鴉片嗎啡海洛因。弱種戕生。莫此爲甚。所有各機關。在職人員。應行嚴加查禁。限期戒除。前奉國府頒發調驗職工辦法。業經通令遵照在案。惟日久玩生。難免仍蹈故轍。自此次通令後。對於上項毒物。務須認眞查禁。先自在職人員。開始調查。倘敢故意違犯。酌量情節輕重。將職權解除。並科以應得之罪。仍將辦理情形。呈報備查云云。縣政府奉令後。即轉令所屬。認眞查禁云。

▲懷德▼

懸首示衆 大隊長劉匪凱旋

懷德公安第八大隊。大隊長蘇松林氏。以懷境地在邊陲。胡匪出沒無常。扁此靑紗障起之際。不無宵小思逞。綁擄搶掠時有所聞。若非躬親督隊遊擊。不足以維持治安。除飭騎兵第十三中隊長周德山。率隊認眞剿捕外。並躬親率部下隊兵。及追擊砲分隊長。劉煥濤。帶砲兵卅餘名。一同出發。抵大楡樹村。遇步匪二十六名。互相射擊。遂即調十九中隊長王鴻俊。率隊協力兜擊。匪勢不支。即向東才家屯竄逃。詎知刁宅早有預防。對匪迎首猛擊。群匪抵抗無力。旋向北逃逸。詎料中隊長王鴻俊。先有所料。即知該匪定由北邊竄逃。即佈兵是處。適匪至。伏兵四起。大隊長督隊尾擊追急。群匪腹背受敵。當場斃匪九名。獲大小槍六支。於月之十日凱旋。即將匪首懸掛四門。以驚匪胆。

遺失切手作廢聲明

啓者本月十二日敝號持東昌薛開發東萊銀行切手一枚號碼六七六一三計鈔票三千五百元在該行存時一時失愼以致丟失當掛失票將欵領出外嗣後無論落於中外人手槪作廢紙

大連市監部通 廣盛泰錢莊謹啓

治理小兒夏令皮病
請用如意膏

小兒皮病夏令最多大者姑不具論即如癢瘡熱癤蚊吮蟲螫湯火燙傷也就痛苦極了凡遇這類外症苟敷如意膏其愈莫不可立而待北平英文導報社李君性明云

「鄙人兒女自平返粵後因該地天氣濕熱今夏大患足瘡行動維艱百藥莫効後搽如意膏方告痊癒近接家信謂諸兒足瘡自搽如意膏後已完全不發又能赴校讀書矣」

如意膏清涼滋潤止癢生肌統治疹瘰疥癬疔癱癰疽割破燙傷跌損蟲咬各藥房均有出售或向上海江西路六十號韋廉士藥局函購每匣七角六匣三元五角郵費兒收

琴書 影片 西崗 公司附設 世界大戲院

◆陰曆閏六月十八日起連演五天◆

家庭社會 哀情巨片

前部 空谷蘭

張織雲 朱飛 楊耐梅（主演）

下期預告 後部空谷蘭

奉天新生活的 附設若大戲院之一

大連大 上海大戲院

新設電話二二五四七番

陽曆八月十四日放映 天一青年公司最新出品

武俠孝義 花木蘭從軍 警世巨片

導演 李萍倩 主演 胡珊女士

不日准映全國運動大會佳片

○運動……是強國健民的唯一方法 ○電影……是輔助教育的高等娛樂

運動會中之 關東健兒

○劉千石舉之男女選手勇壯無西 ○凱旋南歸之遼寧健兒洩洩融融 ○獨得錦標孫桂雲女士名震南北 ○東特出席之男女選手雄風磅礴

千載一時 機會莫失

▲泰來▼

臨城附近匪頻生

戴金幼子被綁未歸　婦女路中遭剝裸體

西關火車站坡下之西窪子。距城三里許。由七月三十一日。西門外發生匪警之後。即時生封案。於月之一二日兩夜間。發生搶綁惡劇三起。孫家窯園子被搶兩萬餘吊。戴金十二歲幼子由匪綁走。自今未能贖回。繼有車站之王工頭。是夜亦被搶甚巨。聞搶去皮襖二三身。金鐲一付。鐲子餌子錢物等等。又據昨由前德門山（距縣八里）來人云及。前日該屯吳姓嫗。與某姓婦女等三人同伴外出。遇匪將衣服剝已露體。後經吳嫗取衣遮體方得回里。未受姦綁。還算萬幸。昨傳報字合國之匪首。共夥十三四人。匪鎗五六支。八音子一個。槍械甚齊。聞有大鎗十三棵。從前臨城各案是否該匪所爲。不得明瞭。容訪再誌。併聞山後屯亦發現胡匪一幫。計二十餘名。似此匪聲便地。民何得安。縣政府有見及此。特招農商會議。成立自衛抑或商團。以防胡匪猖狂。刻正在操辦中。致於省防大隊。時去下荒擊匪。故城內軍力衰微。仰望防匪團早日立成。剷除匪患。早得安全。萬民幸甚。

西門有匪

二警擊之

本邑於上月底三十一日夜半一鐘許。有公安一分局員（存恭）帶領警賈士樹森。出勤巡邏。行至城西南隅。時聞城壕外（有壕無牆）有數人。說匪類黑話之聲。丁恐愚人作祟。即出口令詰問。匪不能答。立時雙方開槍對射。（以局員二人與匪夥互相接戰。）該員可嘉。實有奮不顧軀之概。至於鎗聲發起。該分局馳赴警處査視。帮助射擊。匪始他去。是夜城內商民。未受驚駭。亦丁君之力也。

▲安東▼

日警署拍賣贓品

安東縣。附屬地。日本警察署。關於近來所破獲之盜竊案內。搜獲之贓品。若干件。當於八月九日。午前九時。實行公開拍賣云。

類似虎列拉發生

老六道溝管內。近來發生一種類似虎列拉病。性極猛烈患者甚多死者二名。刻聞該處桃源派出所嚴加調査以防將來云。

勦獲擊

鄭營長剿匪凱旋

遼寧陸軍步兵第一團駐大東溝第三營鄭鑿堂營長。日前率隊由大東溝出發。至東邊沿江一帶。沿途擊匪。所到之處。匪人望風而逃。至懷仁縣界。突遇股匪。雙方開火。當將群匪擊潰。生擒一名。於八月十一日。押解來安。十二日轉解鳳城縣團部矣。

【又訊】邑東燕窩村住戶吳懷玉。妻某氏。日前携其三子（年七歲）。赴九連城探親。該氏腕懸金鐲一付。指戴金鐲五枚。行至珍珠泡附近。突有匪人一名。追來。或前或後。意在該婦。將於無人處動手。値有該處分局梁巡官。巡査至此。見其形跡可疑。上前詰問。該匪情急。將行迎擊。梁巡官手急眼快。已將匪人獲住。由腰間搜出八音手槍一枝。又子一把。帶至局所訊問。該匪供稱爲鞠四。現二十六歲。素無正業。用度困乏。無所爲計。因見該婦手間金物。約値數百元。故欲尾至無人處。作此一場好買賣。不料出此意外。亦係命該如此。當時問明。轉交法院定罪云。

【又訊】邑南大東溝第四分局。電告本局。距該處二三十里地方。發現大股胡匪。約四五十名。大肆搶劫。恐警力單薄、不足以掃清匪患。故特電告。並請示辦法。本局接電之下。當派督察長盧監周。同公安大隊長。率隊往剿。想此跳梁小醜。不難指日消滅云。

六道溝賭局被獲

六道溝街。特闢有市場一處。每當夏季。筏續船群集時。各行生意。亦隨之水加增歷年於市場前。演唱野台大戲。以資振興商業。本年。某々竟在該處、設立賭局。明目張胆。大賭特賭。昨爲警察捉獲。聞此賭案。與某々軍要人物。有極大之關係。刻間正在進行調査中云。

▲旅順▼

咬女離婚兼打壻

本埠西鶏戶咀屯。河南屯長。王學禮者。雖係有屯長之資格。實乃屯中之土豪。彼有一女。早已嫁於張家溝張福壽爲妻。過門數年。甚是和睦。該張某係分居度日。家有槽子車一輛。祖遺地幾日。雖不甚充裕、亦算小康之家。王某安心不良。視婿家可欺。遂用機謀。將其婿之槽車。經手賣出。共賣洋三百六十元。又唆使其婿將祖遺地賣出一日。共兩份。賣洋五百元之譜。此款俱存在王某之家。復使其婿賣地。其婿看彼不懷好意。遂不允其請。王某未滿私慾。遂將其女私喚來家。示其女言有此五百餘元。亦足度日。可速與打離婚。不必再返等劣語。其婿見妻久不歸家。遂到岳家去找。乘宗取存項（此係舊歷上六月二十九日事）而王不但不說人話。遂將其婿。毒打一番。只於後事。尚在調査中。聞說還有興廟地等事。容訪再誌。

▲遼陽▼

少女輕生　香消水缸裡

本邑前署胡同。深尾洋行後院。住有張某者。生女年方二九。前日（十一日）晚間。乘家人熟睡之際。不悉因何。竟生自殺之心。竟投水缸斃命。待家人査覺。已死多時。大約總有與大不得已之事。不然何輕生而樂死。內容詳情。容訪續誌

雷殛屋頂

幸未傷人

本邑城內東三道街路北住戶李儀亭（前工務會副會長）今春。將自買房宅一所。從新翻蓋。整齊可觀。日昨（十二日）夜十一時許。天忽大雨。雷電交加。轟然一聲。將李宅屋頂、殛壞一部。幷將室內。之大玻璃磚鏡殛得粉碎。是時家人、均由睡鄉嚇起雖未傷人。亦飽受虛驚。翌晨。傳遍滿城認爲奇事。往視之人。絡繹不絕云。

分所買醬不講理

本邑城內。大東門分駐所。於月之九日。午前七時。在鄰近某小商購買大醬十斤。即送至分所。該分所長。張幸福者。告送物者暫先回櫃。迨至發餉後。當必奉還也送貨者言。前分所長武君。陳欠貨款百餘元、尚未還淸。我本是小資本家。無力墊辦。遂賣。不能賒賬張分所長。頗有不滿之意。命其某士。前往某商號借秤一桿之。分量無訛。言該秤有病、後又至別家。借秤。又秤之、亦無差。分所長以爲無隙可乘。遂造僞言云。短一兩二錢五釐。而調說。始行了事。並令小商號。具結化押。繳納大洋一元美其名曰飯費。某小商無可如何自認倒霉而已。

▲鳳城▼

局長下鄉原爲此

公安局長馬春圃氏率領學警及馬警三十餘名。赴二區公幹一節已誌前報。此係內部人一種傳聞。玆據確訊乃爲距城八里之東孤山子之代家堡子村。賭棍代玉書者。擬殺猪請客擺設以資漁利。事機不密未及事實被人舉發。馬局長躬往查拿。及至戴家未有所獲。僅搜出鴉片烟具等件並將聯坐鄰戶帶城質訊略經審問聯坐及鄰戶已取保釋回而代某拘留候奪矣。並聞該代某。有某種嫌疑致被囹圄云。

上訴案押解晉省

本邑法院分庭已判決之劉鳳池（五區山羊峪人）傷害致死案徒刑五年張海亭（義縣人）依官詐財案徒刑二年四個月。赫米林（雞冠山人）毆打官人案徒刑三年四個月。敖保仁（四區捨狸溝人）姦拐良女案徒刑十二年。高子岐（四台子人）盜竊侄妻案徒刑二年。以上五名均不服初審。提起上訴。已於昨晚（十日）押解晉省云。

日僑組織自衛團

爲當地日僑自衛機關之義勇團。其主腦人員。時有異動現在殆已成有名無實之狀態。於九日有日僑今田北里警備補與臼井守備隊。宮城驛長等會商於車站內之應接室之結果。遂決先解散從來之義勇團。而重新組織一自警團團長公推宮城充任。比及午後五時始行散會云　譯

巡邏巧獲竊木犯

日前（八日）公安一分局警長姜明國於晚間十二時。出勤巡邏。行至南河沿處。見有行跡可疑之人。背負木頭。當即盤詰。言語支離。稍加質訊。乃自認爲竊木犯不諱。即綁送總局。轉交法院法辦矣。

烟賭罰金賞長警

公安局昨接地方法院分庭。函送本年四月至六月之烟賭罰金充賞額。共奉大洋一萬一千四百五十二元。馬局長接到後。當轉令各分局原辦人員具領。以資鼓勵云。

壞槍械送處修理

公安局頃奉警務處。公令云。將各區所有壞槍彙送來處。以便交修械所修理。馬局長奉令後即遵照辦理。以無用之物。化爲有用。固實力而重武備云。

▲金州▼

潛逃厨夫已被捕

前報本城東街鄉紳于鎭海家。厨夫周吉安。乘主人不備。竊得小洋五十餘元文契多件於夜間偷拔後戶遠颺無踪等情。近據于宅人云。該犯業於日昨在其原籍之莊河縣被中國官府捉獲。所竊之錢。已多半返回。惟文件中有被丟失者云。

各項注意之……國勢調查

本年十月間。當局將舉行國勢調察。民政支署警務課特定于八月十七日招集委員會。以資討論。想各界皆有所聞。惟聞管內各戶口尙多有未經報告者。當局爲預備整理計倘有未經報告之戶口。或增添人口等項深望早日呈報以免臨渴掘井是幸。

電話已公開出售

每架金八十元

金州郵便局。於昨日佈告自八月十一日起。電話寄附開通。至同月十六日止。每架金八十元。云云。凡欲按設者。須至該局訊問詳細章程云。

▲鐵嶺▼

車站演安慰電影

南滿鐵路公司、曾組織電影兩組。爲安慰中日之社員及家族。以篤親善起見。歷年在滿鐵沿線開映一次。藉娛人心。而消寂寞約。於月之十三日。假小學校運動場。開映電影兩天。現已發給入場劵。屆時必有一番盛況云。

▲普蘭店▼

開催庭球比賽會

【金州凱旋而歸　皮口大敗而回】

日昨（十日）本埠庭球會。在滿鐵公園內。招開庭球比賽大會。加入者爲金州皮口普蘭店三處庭球會員。由大連滿洲日報社。寄付優勝旗一面。以資獎勵。結果金州大勝。普蘭店次之。皮口大敗。以故優勝旗被金州奪去云。

▲牡丹江▼

共產黨犯解哈懲辦

本站護路軍。於八月二日。在韓人開設之圖星醫院內。破獲赤黨一節。已載本報。記者以其關係重大。不厭求詳。玆據調査所得。與前稿稍有出入之處。原來破獲此案之初。即本站特區警察所。亦參加其役。而被拿黨犯。又均係韓族男子。即金元古。沈向賢等五名。原稿所謂婦女二人。係一時傳聞之誤。頃聞該所々長鄧鐵梅氏。特派得力警士數名。監護該犯等。搭乘本月四日西上之祟車。送往哈爾濱。特區警察總管理處懲辦矣。

▲郭家店▼

幼童被水淹死

本街南有舊河一道。因前幾日大雨時行。故此存水頗多。忽與昨日天氣甚熱。有某小孩四五人。前往沐浴。午後三點半忽然有一閻姓小孩。年十歲乳名玉貞。不愼失足。至其深坑即而無踪。其他小孩。心內慌恐、急往家中送信。忙下水取出。早亦淹斃矣。由此觀之。有小孩者。在河沐浴可不愼乎

▲撫順▼

煎餅舖被搶

共搶現大洋一千元

本邑東五區。新屯村內。永恒發煎餅舖。主人馬蘊合。平素頗有積蓄。久爲匪人所垂涎。六日早二時許。正値製造煎餅之際。（該號因供給工人食用必須早起製造。）忽闖進步匪三人。一持木棒。二持手槍。向馬某威嚇索錢。當搶去現大洋六百元。金票一百餘元。奉票若干元。總合現大洋一千元上下。搶畢奪門而逃。該號執事馬某。即赴搭連咀子分駐所報告。及分所長帶警赶到。匪人已遠逃無踪矣。將來能否破案。容訪再誌。

▲城子疃▼

因何故抓破腎囊

城子疃附近之復東鎭。年前設一醫院。該院長李華軒與該院醫士某結爲生死弟兄。院長李某帶有家眷。住在醫院後院於月之八日午前李某之妻與醫士某偶起口角。將醫士某之腎囊抓破。膿及小腹。其中情由。局外人不得詳知。醫士某曾寫一呈詞、次日早起赴東程第九區公安分局起訴。行至中途李某知覺。乘自行車將醫士某赶回。經魯仲連出爲調停。仍未解和。究竟爲何抓破腎囊。以及能否和解容訪再誌。

騙買物品立犯案

皮口管內替子河會楊家溝屯楊大山。年二十四歲。年前充任大連阜增祥商號櫃員。奉櫃命在皮口城子疃作外城客。因無宗旨。奢華破格。被革下工。賦閑日久。時受金錢壓迫。乃妙想天開。利用巧騙方術。於月之八日來疃。（乃假舊號外城客名義）。到義成興德盛昌德順東益發祥金城東德和盛詳商號賒買許多物品。價約百元。不料被高明者看破。到市街派出所報告。立時將該人綁捕。嚴加審問。供認不諱。警察判令騙買物品歸原主領回。遂將楊某解送皮署云。

▲西安▼

因忌烟被毒身死

平康里金鈴班妓女金玉。年將二十。因一目受殘疾。凸出甚大。故外號叫電燈泡。貌尙可人。待客亦甚周到。以是艰不染玉。顧客往來不絕。家有父母與妹（即金鈴亦在該堂。）甚亦覩伊爲金銀庫。近因全家皆嗜阿芙蓉癖。耗財傷身。莫此爲甚。金玉堅意禁絕。經何某介紹本街南門外河南吹鼓手周某配藥。服用若干。不知何故。竟而斃命。當經該妓父母報告。將何周一併傳來。又經地方法院檢察官檢驗二次。無何破綻。再三設法蒸驗。始詳確係服毒身死。迨將何周監押判罪。該妓父母今已治喪殯葬。後情若何。訪明續登。

貔子窩分社啓事

啓者爲靈通消息擴充　營業起見特在城子疃復東鎭方面　設置代派處並委劉之萍爲該處通詢員辦理該處一切事宜　恐未週知特此佈聞

皮口分社啓

皮膚保健藥

孟索樂達母膏

各家庭必要常備的

孟索樂達母膏五特効
如經試服莫不交口稱贊

主治効能及用法

脚氣保有特効、跌打損傷、挫傷、切瘡、湯火灼傷、頭痛、頭脹、頭迷神經痛、疝痛麻木感冒頭痛、凍瘡皮膚皸裂、唇裂、鵝掌風、赤風疙疸、癢疹、遍身瘙癢、汗癬淫癬、內外痔瘡、纏脚燃腫疼痛、脚氣癢疼、小兒爛股、脚俱可用此藥効力如神、刮鬍、剃頭、然後搞豆力大、此藥先將藥搽追乾可不受刀毒滅菌大、其外有皮膚病或筋骨麻木等抹擦這藥有効蓋從前曾未有之靈藥也

全滿洲各地方大藥房均有經理處

東三省總代理　福音洋行　大連伊勢町八九　振替口坐三八一二　電話三六三二番

支店　福音公司　奉天大西邊門外　電話二五一九番

遼寧城內　中街西首路北五層大樓

泰和商店廣告

本店自開辦以來即應現代潮流凡運售環球貨物無不選置上品銳意向新故倍受社會惠顧士女稱許際茲夏日初居特新運到夏令著用奇異紗羅紡絹葛綢繡花物品雨衣斗蓬西裝服料各種草帽磁器音樂翠玉玩具跳舞婚嫁化妝用品無美不備取價格外低廉代理大中華百代高亭勝利蓓開唱機戲片青年電影設置電梯代步穩便如承惠顧無任歡迎

中國電話　樓下二四七九　二樓二三四四番　三樓日長電話三五三九番

本店主人謹啓

▲君▲患▲肝▲火▲否

▲我▲有▲潤▲腸▲丸

肝火中燒・最易激怒・世人往往因小不忍而亂大謀者・由於憤怒・實由於肝火・君有肝火否・盍服第威德潤腸丸以平之・藥料完全植物質・毫無刺激作用・日服二粒。肝氣不作・祝君前途更多勝利・

價格低廉祇售兩角

第威德潤腸丸

各大藥房均有出售

潮音

吃冰琪琳去

孟傳宗

崢嶸似的雲彩緩緩地從密密層層罩在嬌滴而美麗底夕陽上移了開來、據說天氣是會好的決不會再落雨的了！

L同Y—我的同學、并且都是所謂大畢業生了！到底還不過是游手終日無所事事罷了！這也是十幾年底寒窗同教室的結果而已、他媽的、唸書幹什麼、倒不如乾脆早點去學生意倒好！L常這樣對我說、我也頻頻點首、表示同情、

今天L同Y又弄到一起了、他倆的長衫都是潔白的、雪白的、不、總而言之白的算完！冷眼看來、未嘗不是很瀟洒的、到底也未嘗不是瀟洒的、但、瀟洒架子、總要擺的、誰管他三七二十一！

今朝他倆來找我、是來徵求同意、到納涼場延延、我因爲正在作點事、雖然沒反對、但是可未立時通過、雲消雨散了、再說閒着也是閒着、何苦自己悶悶的坐着、尋求那份子不樂呢、人生若夢、爲懽幾何、老孟、你要往開啦想呀、總比較你去當洋奴還能好受的多啦、L在我面前搖舌抵掌、好似禮拜堂的牧師在向聽道的人們勸道一般、又好似唱女起解那位王多好一樣、

我只好同他們走了、雖然應許給人們寫的字才寫了兩個半、索性的把筆向墨海裡一拋、揚場去了、以後大約還是我們太々、不、老婆把牠們上大人、收拾起、

我們一壁說着、一壁笑着、有時還打着、一壁還走着、雖然有二里地遠、但是只花了十幾分鐘、那末我們已經在那群雜色的、異味的、不同樣的人群當中蠕動着了、

看無料的大戲吧、不成、又晒的難過、又沒甚好看、聽善於媚人而使人—一般人瘋醉的落子吧、不成、沒有那末長的時間、白白斷送給他們、末了還是Y的提議—吃冰琪琳去實現了、（未完）

悽愴

車夫

啊、妹妹呀！你完全勝利了、有那一次不是我的失敗、但是我乘機也要使件後悔的事、我其實太沒有使你後悔的勇敢了、我還是你征服的弱者、還有什麼勇氣向你呢！但是我不說你終久是要知道、你終然是要知道的！我在臨歸校便說出來了、啊、我一提到禮拜五要離開、你便顯出悔改的悽愴、啊、你表示着悽愴的神氣呀！我眞不忍看了、咳！妹妹呀、你的威嚴沒有了、我雖然感着又要勝利的得意、但我幾乎哭了出來、唉、我幾乎哭了出來呀！

啊、妹妹你在言語之間的蜜情、我都了解、你在行爲之間的傷感、我都看出！啊、我都了解、我都看出、我只有呆立、我只有呆啊、唉、相我們一樣被壓迫、被束縛的青年們喲！啊、妹妹、陷我倆於生命史中的離別傷情的禮教與與奉神命旨的牧師呀！

啊、妹妹喲、要吃飯的時候我與永弟喝些酒、唉、我離別妹妹只有吃酒、我離別我親愛的妻子只有吃酒的！唉、妹妹呢、你送飯給我們吃、我在衆視之下、我暗暗的握你的手、啊、我們只有暗暗的呀！啊、人類中那一切公奉爲然的事呀！啊、妹妹喲！我握你、你不反抗、你還能反抗、我們只有合力的反抗惡[illegible]呀、唉、人類呀、人類中的青年們呀、醒呀、醒來呀！唉、我從那次離別你、我日夜悽愴、我日夜的悽愴呀、我有時夜里哭泣、我只有夜里哭泣的喲！

啊、我親愛的珍妹、我們的功課考試完了、雖然人人歡呼快樂、但我只感着離別的苦、啊、我們快要離別的呀！我協助永弟將衣物整理好了、便與他們一同步至你的家、啊、幾次到你家里、但總沒有這次去得滋味難堪、唉、我難堪的滋味呀！我一句話也不講、我急匆々地往你那里前去、我匆匆的前進呀、我愛戀心是如何的熱呀！我滿腔悲憤不得洩出呀！

啊、妹妹、半點鐘後我便顯出你的門前了、我淒涼的滋味只有一顆顆地淚滴往肚子倒流、啊、我爲着要與你辭別只有一顆顆地淚滴往肚子倒流的啊！我極躊躇的推開了門、我相初次到你那里一樣的生疏、畏縮、唉、珍妹呀、我看你見你與你的姊姊在客廳里談論什麼、我僅僅看了你一眼、你也低着頭在思索什麼了、啊、給我接着包袱的是她、啊、珍妹呀、我們這樣的熱愛、她仍然不知的向我猛攻、雖然我們可以放懷關於你我的事、沒有人知曉、但是她太也苦惱了、啊、她次次對我的狂飆猛施、簡直比用刀刺我都難堪啊！（未完）

還鄉

（續）梁夢庚

獻給親愛的珍妹

呵！呵！原來長春的旅館、是這樣髒把我倆領到板樓上的一個大坑、還有幾個山東鄉老在吃着飯、蒼蠅在桌上亂飛、洗了臉、給我們倒碗白水、噯呀！從那待客的茶房身上發來的汗臭、猛電般的撲入了我的鼻中、並不是我驕貴在的令人胸頭作嘔、『我怎跑到這個……』

茶房問我倆要飯不、我看了他那樣的髒叫我作嘔的了不得、我眞不樂意和他接近、只答了一聲、『不』我的頭就扭了過來、

『呵—這位先生從那來？』一個學生的聲音在我扭頭的那面發出、

『呵—開原、』我一面答了學、身子也隨着聲音轉來、那人是個二十歲上下的青年留着分頭、穿着個汗衫、

我接着又問、問他由那來、他說昨日由瀋陽來、因爲沒有趕上小票、所以候了一天、擬今日坐這趟小票赴哈濱、

『呵！湊巧、我們也坐這次車、我上三岔河！K君赴哈濱』我聽了他說完、答了他這一段話、

「我倆談了好久、時鐘到七點了他給我個通信處、原來他就是我最仰慕的、××名叫全××、我眞是腦裡好像從那印着似的、一看他的通訊處、纔知道在冰花社週刊上領略過他的大作、我不覺道了幾聲『久仰、久仰』他也給了他個通訊處、他說他好似在那報紙上上看見過的名、我說是在敝城開原公民日報上、瞎抹過幾個不通的小說、

『對了！對了！在貫城同學處看過的』他好似曉得了、

他問我有什麼書、雖手旁沒有、我就將在提包裡帶着的一本詩集—鄉情—遞給他、他說他沒有看見過、我也不客氣的說聲『拿去看吧！我竟看完了』他很表示謝意、我並說：『是我們初見的紀念不必客氣』

K君急促我上街去、我倆便和他告辭、並托他看護東西、在街上吃點飯、並買點別的同K君便急忙的回來了、時鐘八點半了、票、櫃伙都袍出了、我們一算賬！什麼票底二角過三角哈洋嗎？他們說昨晚漲的、棧六毛共八毛現洋、我說不是、K君和他們爭講了半天但是一個出還門、多化點多化點吧？我在勸着、

我們出了門、一種噪雜的聲音、又激進了耳鼓、櫃伙在和坑上的山東鄉老算賬、什麼『每人吃飯現洋一元五角……：共該……』的聲浪一時比一時的遠了、

『啊！原來長春的旅館、—大有棧—是野鷄房子啊！』當我們走到站臺上K君這樣喃々着、（未完）

紀實小說　筱鳳

（續）（王心魔著）

任是小樓、如何爭脫、也奪不出去、看々實在沒法子、便急的、喊叫鳳姐々、小鳳見了、雖然面上、不露怎麼、意思間、似乎含着幾分醋意、於是懶洋洋、向小秋說、還是何苦呢、好々穩當坐會子不成、小秋、早看出小鳳的意思來、說、誰讓你們、光顧笑、不理我了呢、說着、把小樓放開、小樓、像出籠的小鳥兒般、早離開多遠了、一面理髮、整衣、一面假意有氣、說、不理你、就拿我們開刀、現放着鳳姐々、你怎不去動了呢、我看你、淨是歡的欺、硬的怕、見了聽勝、叫祖宗的玩藝兒、小鳳滿面不願意、向小樓說、好妹々、看姐々面上、別理他、來、咱們鬥牌玩兒、

月橋、在一傍坐着、只顧呆笑、也不插言、如今把小秋弄的、益發臉上下不來、看々都不理他、自已便在床上躺了、呆了好一會子、方又無精材彩的、向月橋說、月橋妹々、你們到是爲什麼笑啊、小鳳見說、忙攔月橋說、不須理他、月橋笑說、你們生氣、別拿我們開刀、關我甚事、我單告訴他、看能怎麼、小鳳、原是向小秋、故意玩笑、便也不願老不理他、於是一面、擺牌、一面懶洋洋說、理他呢、

月橋、因爲忙着、向小秋說話、至於小鳳的話、也沒聽準、便說、笑什麼、你是來晚啦、沒看見熱鬧兒、對門的鳳琴、前幾天、接了個生客、穿的花的、都十分濶綽、偏偏把他挑上、頭一個盤子、便住了、本來鳳琴侍候客、特別有些能耐、少不得兩個人、話頭兒上、有點兒合意、碰巧、又是個往奉天去的、過路客、橫豎鳳琴、便向人家、開了方子、叫由奉天給他捎幾樣首飾、和新式樣兒鞋、那客、便滿口應許了、不到幾天、由奉天眞個來信了、說、他要的東西、都交郵政局、寄去了、鳳琴、自然是歡喜的了不得、本來一宿的生客、竟會這樣的花錢、誰不羨慕、連掌班的還說、鳳琴、如今時運轉過來了、將來這客、回頭到此、還不知道、怎樣的要好呢、

今天午後、日本郵局、果眞又送來、一張包裹紙、說是由奉天來的、上面寫、鳳琴查收、別人看了、不過暗暗生氣、怨恨自己、命不好、遇不到這樣好客、鳳琴見了、自然是眉飛色舞、洋洋得意了、

原來這寄來的包裹、由郵局送來一個紙據、得自己畫了押、再往郵局、拿着執據去領、因爲這包裹、來的以前、還先來了一封信、々上寫着、是寄的鑲石頭金鐲子、兩個、金懷表一塊金鍊子一條、帶穗金鉗子一付、這些物件、那一樣、不是貴重的東西、所以鳳琴、想別人去領、不放心、便自已拿了紙據、帶了一個伙計、僱了兩輛人力車、一直高高興興、跑到郵局、交了紙據、領了包裹、原來那包裹、不很大、是個四方盒兒、外面罩一層（未完）

全運大會　又將在東北開幕
請看數千健兒奮勇疆場　東北英雄竟執全運田徑賽之牛耳

——新生活公司購到之全運大會之影片

轟動一時之全國運動大會已閉幕三月餘矣、然而當時熙攘情況、至今猶縈繞於吾人之腦海、惜乎因路途迢遙、吾人究未能前往一飽眼福、今則生活影片公司不惜重金將上海美國新聞社實地攝製之大會全幕賺來在東北各地放映、爰爲介紹該片情況如左、想亦關心體育者所樂聞也、

時當三春、和暖融麗、錢塘江濱、數千健兒大試好身手；西子湖畔、百萬來賓歡躍而高呼、中央黨國要人同時涖場致訓、到會團體代表竟達五萬餘人；莊嚴偉大、誠爲一時之盛舉、由蔣介石總司令致訓後、大會全體開幕活動、國旗招展、二十二省之健兒、個々奮勇當先、熱血奔騰；汽笛高鳴、江南海北之來賓、人人鼓掌歡呼、聲振四野；第一日總賽結果、我東北竟握勝利、占廿四團體之首席、斯日各報曾有大書特書讚美東北之標語云：「本日成績遼東最佳」「孫桂雲劉長春倒底名不虛傳」「哈爾濱眞々厲害」「劉長春果然驚人」男子百米與四百米我遼寧劉長春君皆居第一！其短跑之神速！眞如風馳電掣！故時一般人衆咸以怪傑呼之、男高欄我遼寧蕭鼎華居第一、女子鉛球亦遼方何振坤女士居第一、當日成績最優、聲譽最高者：確推我方哈爾濱之四女傑、女子五十米共八個第一、我方竟得其三！但最使人驚佩的實爲孫桂雲女士！當日時報上曾有這樣的一段評論：「五十米與百米成績最優之一組、當推哈爾濱孫桂雲小姐；且孫小姐所跑步子、樣子優美、姿勢正確、至終點時並有世界著名短跑家派時克之姿勢、誠巾幗傑出人才！」想孫女士當時之榮譽可見一般矣！第二日、三日、四日、五日之田徑賽均以首推我東北！一千五百米決賽第一爲我遼姜雲龍獲得、萬米決賽亦爲我遼趙德新君以三十六分、二秒奪得第一！竟創成往年全國運動會之新紀錄！此次田徑賽之總成績、我東北得卅二分而居第一、素以田徑稱拿手之上海健兒亦只得廿九分居第二、故田徑男女兩錦標皆爲我東北所獲得！

至於他種比賽我方亦占相當之優勝地位、第二日之男足球以二對一我遼寧戰勝浙江！第四日之足球又以三對一再勝天津、男子籃球賽我方以八十九對十六大勝福建！游泳雖居第二、然如史興隆、叢樹茂、宋子仁諸君亦曾展其大好身手、以個人分數論、我遼史君得分爲最多、這次大會以個人分數計算、孫桂雲女士居全國之第一、劉長春君次之、故孫女士得獎最多、閱計得獎品四十五件之多、價值千元之上、因此孫女士爲人々所注目、風頭十足、誠爲我東北之光榮云、

據上文記錄、僅全大會中之鳳毛麟角而已！至於當時之勝況、誠非筆所能及、前聞當此大會開幕時、上海美國新聞社特派精良攝影師多員實地攝成影片、凡十日之內八種運動之激烈精彩處應有盡有、更配襯以杭州古蹟、西湖秀景越覺嫵媚動人、前在滬放映、曾受熱烈歡迎！據說近來遼寧新生活影片公司爲提倡體育精神及發揚東北光榮計、故不惜重金將該片購來、不日將在該公司附設之各大影院放映、臨時必有一番盛況！我東北民衆如欲目覩全國之健兒及我東北之幾位名滿華夏勇武英俊之選手、對於該片宜三致意焉、

公開的家書

（續）君强

然那老頭兒很能領略吾的困難、所以蒙他的善意帶回家去叫他老婆子給補了的、自那此後我們兩人的相憐心尤激增起來了、

吾們工廠的院內門前、每逢在上下工時、那是異常熱鬧啊！凡於下午六點汽笛吻叫時、那些工人們皆爭先恐後的排列外出、他們穿着一色的藍粗布工衣、幾乎浸滿了油膩烟灰、當他們連續出門時、很像大兵掛隊似的煞是可觀哩！尤其是那些十四五歲的小徒弟、一個々叫人看見時、幾乎要使人發笑的、他們總是哭喪着臉、臉上抹的一摟一摟煤灰——也有出汗流的泥印、他們小眼睛四圍、（未完）

聲色之悅人耳目猶羊羔之膾炙人口誠千古不移之定論也自本公司唱片問世以來聲音洪亮韻調淸晰有口皆碑不言而喻茲爲擴充營業起見新由總廠運來最新出品應有盡有無美不備以應顧曲之需求藉酬平素惠顧之雅意各大商埠均有經售諸君盍興乎來

外埠經售

營口（美大表行）四平街（德豐泰）安東（榮慶長）四平街（元論號）蓋平（新順昌）洮南（萬順恒）本溪（福增利）洮南（德興洪）西安（利豐齋）通遼（吉順利）開原驛（新發東）開原驛（裕泰公）

遼寧省總經理吉順昌老號謹白

中電掛報號七一二七　電話六〇八　二二一九號

遼寧　老世昌洋行

敬啓者敝行在遼經營進口事業多年頗蒙各界光顧以前敝行經由城內謙祥泰代理今於一九三〇年三月已與該代理脫離營業關係自行在日站千代田通並在城內買記頭條胡同開設營業倘荷惠顧無勝歡迎

營業課目　專辦進口呢絨布疋五金、雜貨機器油、呢絨種類、禮服呢、毛絲呢、軍衣呢、青平呢、華達呢、馬達呢、洋服料、上等毛繩、毛線、各種皮張、押花絨、槍絨、絲絨、豹皮絨、蔴絨、墊絨、蹚子絨、口絨、洋針顏料等貨、以上各貨、一概批發、附設火險部、素有信用、賠欵迅速、

地址遼寧　日站千代田通三十六番地　城內中街買記頭條胡同

電話　日三九八九　中街二三六一　日站中一六九五

本行謹啓

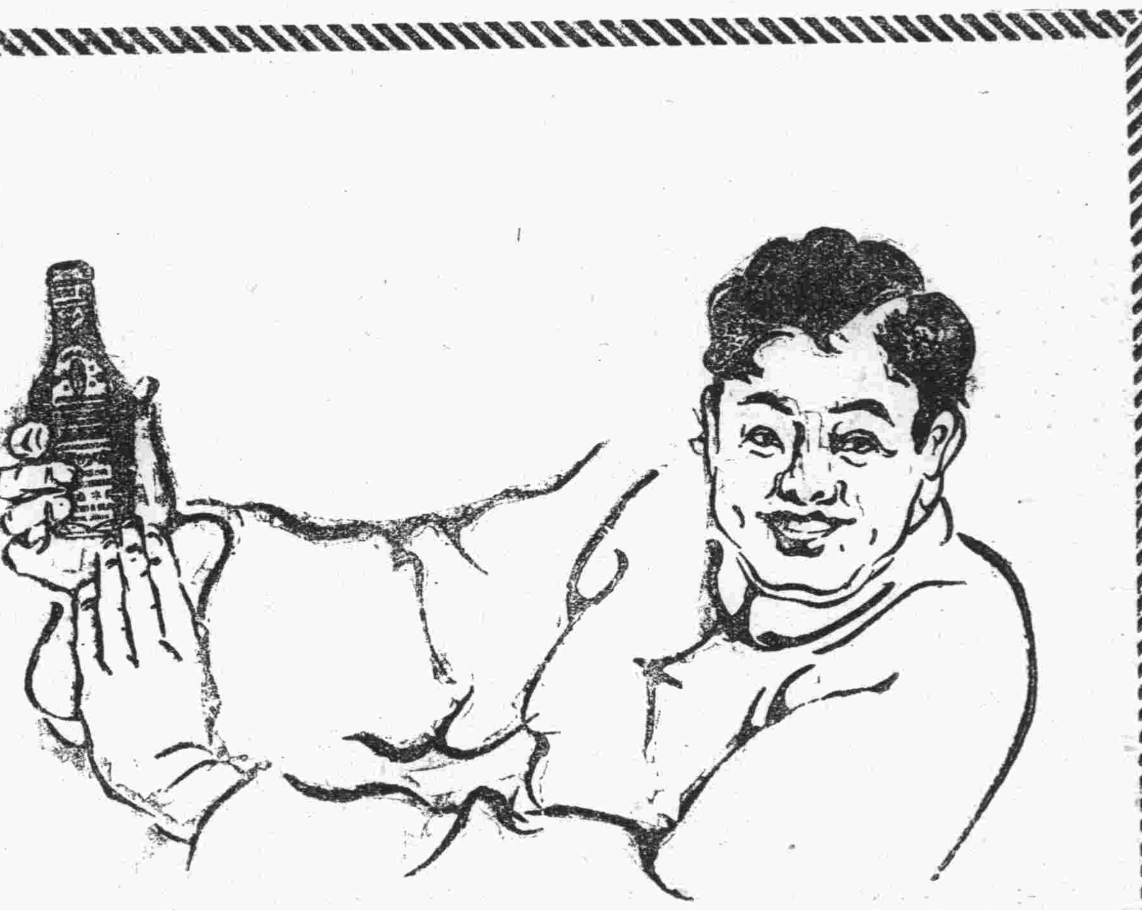

就是這個！

醬油裡醋裡或菜肴下鍋的時候兒鍋裡放了些味の素就變成美味雖素菜也加了味の素就弄成葷菜一樣誠然令一家團圓的就是這個了

厨房要品　味の素　（味之素）

(C—22)

牽衆毆人垂斃 逃後來連被捕

法網細密豈可幸免

【大連】于德江山東濰縣人。現住寺兒溝邱家屯。以潛水爲業於東港碼頭。於本年六月八日午後十時頃。閒逛於寺兒溝淺間町窰子門前。同時被其同屯住民劉洪寶者。誤踏一腳。當時劉某曾問道歉。而于德江舉手便打。如是劉與其友多人。進行反攻。于某見勢不佳。狼狽敗退。于德江志未得逞。心有不甘。乃結其明黨張學毅者多人。潛候於鈴木油坊之側。以待劉洪寶晚間歸來。果然劉於同晚十一時經過該地。于率其朋黨多人。各持棍棒短刀。將劉打得人事不省。于某見勢不佳。於翠事翌日。搭車逃至營口。劉以負傷過重。翌晨爲人發見。抬至西崗博愛求診。診養月許。始告全愈。于逃營口後。自以爲可以幸免。因於月之二日。重返大連。豈意於歸來當晚。便被大連警署逮捕而拘留矣。

十九歲寡婦無倚靠 娘舅欲使下水

被公公偵悉報於警署 官令朋氏送入宏濟善堂寄養

【大連】有朋氏者。原籍山東。現年十九。曾配常盤町六十四番地住戶楊銘秀之子爲妻。不幸楊子於客歲病亡。朋氏因與公爹寡居。朋有娘舅郭貴來者。現住市內寺內通以朋氏爲寄貨。以有親戚關係。將其搬於家門。郭本市儈無賴。時有販賣人口之劣蹟。近與西崗某號講訂。欲以四百五十元之代價。賣其外甥女下水而爲娼。事爲朋氏公爹偵知。乃於大連保安係呈報如是保安當局。令將朋氏寄養於宏濟善堂。待得朋氏同意尋得適當婆家後。始准再出善堂云。

人工製造日光

美人許納爾發明

【洛斯安琪兒司電】年僅二十八歲之許納爾博士今日宣稱。彼將於下星期四日當衆試驗其用化藥品代替日光之新發明。謂經屢次之試驗。不藉電力而能出試驗管發出冷熱光線。若以放大鏡置此項試驗管及另一木片之中間。則木片可立燃。故此後不久戶外各項廣告。可無用電力云。博士曾當其他科學家數人前試驗其發明之結果。極爲滿意。故決定作公開之試驗。博士曾卒業於特萊斯登及哥買拉兩大院。

愛兒攜款潛逃 慈母日夜哭泣

……爸爸報官請搜查

【大連】市內尾上町六十番地。住有馬振海者年四十四歲。有子慶龍年十五歲。月之十一日午後七時許乘其父不在家中之際私自竊取櫃中小洋四十元。持之外出一去不歸。家人四出探尋杳無踪影。其母思子心切終日哭泣極成淚人。搜尋不得遂於昨十四日報告小崗子警署請求搜查云。

水師同窗會

定八月十七日舉行

【大連】旅順管內水師營子公學堂同窗會。據云。該會現已籌備就緒。故決定八月十七日。在水公講堂內。開催同窗大會云。

基青夜校 添聘教員

八月二十日開學

【大連】基青英文夜校。定期八月二十日開學。該會學校部爲培養語學精通之專材起見。特聘精通英語教授盡力之教員甲班張公雨君。乙班張露超君。限定生額。每班二十名。並增加授課時間一句鐘「即自七點至九點」是故除所定之讀本外並特別加添文法尺牘等教材。實爲學者不可多得之良機也。目下缺少之生額不多。謹告熱心學業諸君速々報名。勿失良機可也。

滬教育局定期 檢定私塾塾師

規定檢定辦法五條

【滬訊】上海市教育局爲改進私塾起見。特規定私塾々師檢定辦法五條。定期檢定。其辦法如下。（一）凡本市私塾塾師均須來局報名。（二）報名日期自八月十日起至八月二十五日止。（三）報名時須填具姓名年齡籍貫簡歷私塾地址。並隨繳本日最近二寸身照片二張。（四）檢定日期定九月一二兩日在黃家闕路市立務本女子中學舉行。（五）試驗檢定。分體格檢查口試筆試三項筆試爲。一、黨義。二、國語。三、算術。四、常識。

西崗娼窰組合長 將近秋屆選期

故一般欲長組合者大事活動

【大連】市內小崗子娼窰組合長爲王鶴年。現屆秋季改選之期。一般有組合長之迷者。則大事運動。最能賣力者爲娼窰十八號窰頭馬春藻。馬某現任副組合長。心頗不滿。總欲一試正組合長之職爲快。在今次改選之期間。乃四出奔走大行運動。要求同業多給選舉票然而一般因馬某粗魯作事武斷。對各同業向無信任。並加其愛好杯中物。若喝上二兩燒酒。則滿嘴噴糞。人所不能爲者。彼則爲之。故此同業者多暗而厭恨。彼雖運動。大家已不贊成。想馬某之迷夢當仍將成爲泡影云。

因細故相興毆 安閣被打負傷甚重

無法請求警署公斷

【大連】大連製材會社苦力。安振東（三十一歲）安振思（二十九歲）韓云山（二三）閣傳盛（二十二歲）現住市內榮町一番地之七十五號地於昨晚七時十分許。因拉鋸磨行至榮一番地七五及八一之間。因細故與洪茂昌之看門者孫長海。王同志等相打。結果二安韓閣被打負傷甚重。無法報告小崗子警署請求理斷。

女同總會

十七星期日舉行

【大連】伏見台女子同窗會於昨十四日開幹事會。議定全體總會於月之十七日（星期日）舉行會場在星浦正門之山上。不需會費午食自備如遇大雨。改期。

（江西省廬山名勝之五老峯）

第八次游泳大會 報名明日截止

【大連】中華青年會主催之大連中華第八次水上運動大會報名即於明日截止。甚望嗜好水泳者。赶速報名參加勿失此良機也。

古錢收藏家

攜帶多數古錢來連

【大連】錦縣古錢收藏家于萬祥君。於日前來連。暫寓於市內劉家屯天心病院。于君此來携有古錢數十種。歡迎愛好者。前往參觀。其目的之在也爲到各處訪友。

日榮飯館 將減價二成

【大連】大連飲食店組合臨時總會。十三日午後一時。在岩代町遊樂館。獲大連署原田保安主任。高瀨衛生主任臨席之下而開會矣。對於飲食物減價問題。行以種種舌戰議論結果決定減價二成由九月一日實施。而「大連和洋料理店組合」之改稱問題。尙有考慮之餘地故已託附於委員矣云。

中青學校 暑假期已滿

【大連】中華青年會立小學校及夜間補習學校。暑假業於昨日期滿。職教員已經陸續回校。暨學部即於今日午前八時舉行始業式。夜校於午後七時開學。預料新舊生徒入學必甚踴躍云。

高教各項事業 經費劃定

共二百六十萬

【南京消息】高等教育經費。除大學學院及專校外。其他各項基金已由教育部劃定如下：一、學術研究獎金及補助費之基金二百萬元。二、技術上發明發現特別獎金之基金一百萬元。三、印刷補助之基本金二百萬元。四、學術團體補助費基金一萬元。以上基金共六百萬元。分二十年撥足每年平均撥三十萬元。以後只用利息云。

國府設華僑 模範學校

擬在海外擇地設立

【南京消息】中央除在國內設立便於華僑子弟升學之中等以上學校外。並擬在海外擇地設立學校。作爲僑校模範。教育部規定其內容爲（一）學校地點應擇交通最便。或需要最急者。（二）學校名稱。宜用所在地之地名。不必標出國立等字樣。（三）學校種類。視華僑之需要而定。在中央設立師範學校地方。應設立附屬小學。未設立師範學校地方。應設立與內地試驗小學相類之小學云云。

汽車墜自懸崖

車稍受破損乘客無恙

【大連】八月十三日午后三時頃。惠比須町一百九十五番地。大和自動車公司。所屬之一零五號車。由運轉手李茂盛操縱之下。自小崗子方面。載日本妓女三名。向老灘晚霽軒出發。行至老虎灘五番地之上坡處。車以馬力不足。自後滑退。運轉手急欲停止。又以制止機欠佳。未能奏效。如是車由廿五尺高之懸崖墜於小河之濱。除車稍負輕傷而外。三妓女幸未罹險云。

大連福岡間 直通飛行

【大連】定期輸送開始以來漸次堅實發達成功之日本航空會社將於八九兩月。爲便利乘客起見。大阪福岡間每日於寄航於別府。已獲夏空之遊覽客之非常獎譽。更擬決定由九月中旬起開始大連福岡間一日直通之連絡運航。與其同時。由美國定買之新式機亦可到來云。

領事官管理 華僑教育

【南京消息】華僑教育。資格職權待遇訂定 教育部未設華僑教育司之前。所有各種行政。皆由教育部各司及領事官亦秉承教育部。管理華僑教育。其主要任務。已教育規定如次。一、調查並指導華僑教育。二、提倡促進華僑興辦學校。三、提倡華僑文化事業。又各領事館至少增設教育專員一人。由外交部會同教育部遴派。再由外交部加委。教育專員名額。資格職權待遇等。由外交部會同教育部訂定。

財部請規定禁運 出國古籍範圍

古籍板本複雜辨識不易 海關人員執行恐感困難

【南京消息】財政部長宋子文。昨爲禁運古籍出國事項。特呈行政院。請核定禁運範圍。原文如下：呈爲呈請事。竊奉鈞院第二二六七號訓令。以中華圖書館協會執行委員會議決要案五項經飭據教育部審核。加具意見呈復。由院呈奉國府指令。飭即查照辦理等因附抄件到部。查核原呈第三項防止古籍流出國境一節。經教育部審核。以應由各關口暨交通機關嚴厲稽查。不准運輸出口。擬爲保存古籍起見。惟吾國爲文化最古之國。鉛槧流傳。種類繁多。不獨宋元明時代所印書籍。爲最可珍貴之本。即前清所印各種殿本善本書籍。亦屬近今所罕覯。現既欲禁止國籍流出國境。究應以何時代所印書籍爲禁運備準。況書籍一項。板本種類。最爲複雜。欲辨別其爲何時所刊。何代所印。非具有考古專門之學者。不克勝任。海關人員。恐無此種學識。執行必感困難。職部以爲此事似應請由鈞院明定範圍。並聲明此後報運書籍。除石影印鉛各書准予輪運外。其中國本板精印之綫裝本。在規定範圍內者。一概禁止運出國境。方爲保存國粹根本辦法。海關執行。亦較便利。所有擬請核定禁運書籍出國範圍緣由。理合呈請鈞院鑒核施行。并乞指令祇遵。謹呈行政院。財政部長宋子文。

民法親屬繼承兩篇（續）

先決各點審查意見

立法院副院長提議 經中政會議修正通過

（二）親屬法先決各點審查意見書

▲第一點 親屬分類。親屬應分爲配偶血親姻親三類

（說明）我國舊律。分宗親外親妻親三類。係淵源於宗法制度。揆諸現在情形。有根本改革之必要。蓋親屬之發生。或基於血統。或基於婚姻故親屬之分類。應定爲配偶血親姻親三類。而於血親姻親處分直系旁系。如此分類。不獨出於自然。且與世界法制相命。

▲第二點 夫妻及子女間之姓氏。一、以妻冠夫姓。夫入贅妻家時。冠妻姓爲原則。但得設例外之規定。二、子女從父三、贅壻之子女從母姓。但得設例外之規定。

（說明）本問題可假定爲下例六項辦法。而研究其短長。（一）夫妻均以協定之性。（夫姓妻姓或第三姓）爲姓。子女亦從之。（二）夫妻各用本姓。子女併用父母之姓。（三）夫妻各用本姓。子從父姓、女從母姓。（四）妻從夫姓。子女從父姓。（五）夫從妻姓。子女從母姓。（六）妻冠夫姓。子女從父姓。第一第二第三三項。與男女平等之旨相符。此其長也。然用第一項辦法。夫妻既有擇姓之自由。而子女結婚。亦復有此自由。而其結果。恐有代易其姓之弊。則姓之所以爲姓者僅矣。此其短也。如用第二項辦法。在子女併用兩姓。原無不可。然子女之子女。即有二以上之字爲姓。每遞下一世。即增其字數。世無窮而姓之字數增多亦無窮。扞格難行。此其短也。如用第三項辦法。則兄弟姊妹間各異其姓。未免奇異。此其短也。第四項辦法。妻不存本姓。專從夫姓。似有所偏。第五項辦法之偏亦相等。均不足取。第六須辦法。妻得保存本姓。而夫亦不敢易姓。在實際上似較爲易行。至子女之姓。因另無完善之辦法。故擬仍從父姓。惟此係就妻嫁入夫家時而言。若夫入贅妻家時。則夫冠妻姓。所生子女亦從母姓。略示男女平等之意。故擬一併定爲原則。至應否另設例外。（例如夫妻另有協定）。可由負責起草條文者從事討論。總之本問題。欲求男女完全平等。殊無圓滿辦法。已如上述。而男女平等既難圓滿其餘如經濟平等政權平等及私權平等。不必徒鶩虛名。若關於姓氏必使銖兩悉稱。殊屬難能。惟當於可能範圍內。介合於平等之旨而已。

▲第三點 親屬之範圍。親屬不規定範圍。而規定親屬之定義及親等之計算方法。

（說明）人類發生親屬之關係有血親姻親之別。而血親姻之範圍。原難確定。以血親言。由父母而祖換而上之。由子女而孫推而下之。既有血統相聯絡。雖輩數遼遠。謂之非親屬不可得也。直系如此。旁系亦然。以姻親言。其無確定之範圍。猶如血親。然則法律所以定親屬範圍者。乃因親屬相互間有時發生一種法律關係。在事實上不可漫無限制。故規定之。以資通用耳。然而各種法律關係。其情形各有不同。即規定之範圍。亦應隨之而異。則難强爲概括之規定。而遇有特種法律關係。例如民事上之親屬禁止結婚。親屬間之扶養義務及繼承權利。刑事上之親屬加重及親屬關係等類。仍以分別規定其範圍爲合於實用。故親屬之範圍。無庸爲概括之規定。惟親屬之分類。既改用血親姻親之名稱。則其定義如何。自非以明文定之不易明瞭。且血親姻親關於特種法律關係。既須分別。以其親疏爲據。則關於親疏。自須以親等計之。故應規定親屬之定義。及親等之計算方法。又按計算親等之方法。分羅馬法與寺院法兩種。羅馬法之計算方法。直系親從己身上下數。以一輩爲一親等。旁系親從己身上數至同源之人。由同源之人下數。至所指之親屬。以其總輩數爲親等之數。寺院法之計算方法。直系親與羅馬法同。旁系親則否。蓋從己身數至同源之人。再從所指之親屬數至同源之人。其輩數相同者。以一方之。輩數定之輩不相同者。從其多者定之。此與羅馬法相異之點也。世界各國用羅馬法者居多。羅馬法計算。依血統之遠近。定親等之多寡。合於情理。寺院法源於歐西舊教遺規。其計算親等。不盡依親疏之比例。如兩系輩數不同。從其多者定親等之多寡。則輩遠較少之系。往往不分尊卑。同一親等。於理不合之試爲圖以明之。（未完）

聯興號船員 與乘客多受傷

急令他船往救

【大連】關於我國側汽船聯興號之衝突事件。據其後到大連之無線電信局之情報謂船員及乘客中。負傷者頗多。上陸須急速醫治。一方因卸貨物需長時間。故要求急速派遣救助船。搭載煤炭。該船目下投錨於營城子灣。由第一號艙漏浸入海水。日夜努力排水。尙可保完全。如遇大風。船體恐爲危險。似希望有避難威海衛海上之形勢。而該船之救助。於救助大中號已率至大連之東京薩魯裴基會社所屬之薩魯裴基船。那須丸（六〇〇噸）受大連三井物產之命令。使其赴往聯興號遭難現場矣云。

赤道太平洋上 發見死區

深千呎廣百英里 全無生物及養氣

【紐約訊】美航海家船來生氏前乘特造之游船卡乃奇號至北大西洋太平洋南太平洋游行。歷十九月頃已回紐約。據談彼在赤道帶太平洋上發見一大面積之「死區」。計深一千呎。廣一百英里。其間海中全無生物及養氣。一切魚類概不入該區域云。

坂本火藥庫 祝融降臨

【大連】十四日午後一時四十分頃。寺兒溝十四番地坂本火藥庫驟告火警。一時各方之消防隊。紛々赶到。至於罹禍原因。以及損失數目均在調查之中。

中華幼稚園

定十五日開校

【大連】西崗華商公議會鼎會長個人創設之中華幼稚園成績頗屬良佳茲値暑假期滿。定於本日（十五日）開校。並招入插班新生。望有幼童者。速到該園報名。勿失良機可也。

登瀛閣 飯館

一嘗不忘其美味 一聞不忘其番號

電話 8710

感報 大連市越後町民生醫院楊燧人先生 神醫博士戒煙

除毒與衆不同鄙人廿餘載之烟癮到民生醫院一星期之間除癮如洗且不用毒品實感大德矣因以登報聲明我同胞凡有鴉片嗎啡之害者須當注意可爲有癮者指示南針鄙人在院中親目所觀凡進院同戒者無不全愈進院之時曾訂諸倘若無効分文不受且定幾日之限毫無訛言又不受痛苦特此感謝

山東蓬萊 桑景信 大連同泰興 孫殿卿 啓

鉛印 石印 洋式帳簿製造

書籍、帳簿、信箋、傳單、諸表、及目錄等類。股票、支票、貨物棧單、文憑、地圖、商品劵、仿單等類。裝訂務美堅無比。技術既精巧價値亦低廉名片印刷鮮明且迅速

大連市大山通 小林又七支店 電話 代表六一六一番 六一六三番

遼寧唯一大商場 城內中街五層大樓屋頂花園

吉順絲房百貨商場廣告

本號順世界經濟潮流供社會百貨需求統辦環球物品推銷中華國產應時預備各種極爲新穎當茲夏令又運到各種奇異綢緞綾羅紗絹洵葛綈綿新裝女披繡花禮服印花衣料以及最新諸般呢絨西裝服料化粧磁器禮劵食品鐘表寶石翠玉玩具男女鞋帽跳舞音樂凡日用所需無美不備定價克已格外從廉代理大中華高亭勝利蓓開新月百代唱機話片青年電影電梯兩部升降捷便屋頂並設食堂部倘蒙 惠顧竭誠歡迎

中國電話 一樓二二九〇號 二樓二二九〇號 批發部一七三九號 中國有線電話號六二九九 三樓 批發部日長電話三八七六番 日電話三八七四番

採辦 貨物

營業科目 物品販賣、代辦客事、運輸輪船、造船、水火保險及附屬事業

東三省出張所地址 牛莊、安東縣、奉天、長春、哈爾賓、

滿洲特產物、麵粉、煤炭、煤燃、鐵道用品、各種機械、小野田龍牌洋灰、洋火、紙類、麻袋、木材、硫安（肥田粉）其他化學肥料、酒精其他工業藥品、五金礦石類、綢緞布疋、鹽、海產物、沙糖、罐詰類、卡露秘水其他食品膠皮底鞋

三井物產株式會社 大連支店 大連市山縣通八十二番地 電話代表七一〇一番

皮膚病 X光線科 性病科 外科泌尿科

永井醫院 奉天琴平町八 電話九九二 入院隨意

烟台 私立益文商業專科學校招生

一、招考班次 △商專部 （一）會計科一年級及（二）三年級插班生（二）銀行科一年級（三）及預科一年級 △中學部 （一）高級中學一年級及二三年級插班生（二）初級中學一年級及二三年級插班生

二、報名日期 即日起至十九年八月三十日止

三、報名地點 本校教務處

四、考試日期 十九年九月一日至二日兩日結果在本校揭曉

五、考試地址 烟台玉皇頂本校北樓禮堂

注意 函索招生及入學規程須附郵票二分報名書函索即寄

電影機械照相機械千里眼及各樣材料藥品

直輸入商 佐野洋行

大連市大山通 電話（長）四六〇一 電報略號（サ） 振替大連一五二〇番

福爾摩斯偵探案

英國柯南道爾著

(一四一)

第一案 血書(卷上)(The Study in Scarlet)

第六章

然、吾設欲探一事、但需時日、必有所得、嚏吾輩又能聽新聞矣、格萊格遜方自街頭來、得意之色、一一寫於面上、吾知彼必且來此矣、渠果止於門前矣、轉瞬當立入、言時果聞門鈴之聲大震、數秒鐘後彼秀髮之偵探已飛步上梯、一步可三級、遽入吾輩起居之室、既入、力握福爾摩斯手、歡然言曰、吾親愛之友、汝當賀吾今全案已了然如朗日矣、吾友面上似微露急切之色、已而問曰、君謂今玆已出歧途、入正道耶、格萊格遜曰然、先生、罪人得矣、頃已加以桎梏、福爾摩斯曰、彼人何名、格萊格遜歡呼曰、彼人名約瑟却本梯愛、爲吾女王陛下海軍中之少尉、呼時、力搓其二肥手、且鼓其氣、胸乃起伏不已、歇洛克福爾摩斯吐氣微笑曰、君且坐、試一吸吾之雪茄、吾輩頗欲聽君自道其功績、君欲飲威斯克酒或水乎、格萊格遜答曰、飲之亦無不可、實以一二日來奔波累六、罷乃萬狀、然吾謂不在身體、而在心腦、密司脫歇洛克福爾摩斯、諒君必知之、蓋吾二人皆用腦者也、福爾摩斯莊容言曰、謝君獎及吾、愧弗克當、特君如何能收此良果、幸即垂告、格萊格遜踞坐於一圈手椅中、吸雪茄、意若甚得、樂極、則力攞其腿、繼乃言曰、最可笑者、彼賤人萊司屈萊特、自以爲敏捷多智、竟入歧道迹罪人、遂逐於彼秘書施丹格生後、以爲得計、實則此秘書直類一腹中之胎兒、與是案初不相涉、吾知彼此時亦必逮捕其人矣、格萊格遜念及萊司屈萊特之失敗、則大笑、笑久之、幾於氣塞、福爾摩斯又問曰、然君果何由而得端倪、格萊格遜曰、吾可盡爲君告、華生醫士、當亦能爲吾嚴守秘密、今案中之第一難題、方在吾輩討論中者、爲探明此美國人之來歷、彼庸人輩但翼報上之廣告、有人見答、或即俟其所部之偵探、以所得歸報、然而吾託、驹亞司格萊格遜之動作、豈如是者、君猶憶彼死者身旁之冠乎、福爾摩斯曰、憶之、冠乃購之喀姆白惠爾路一百二十九號約翰恩特荷特父子合資公司中者、格萊格遜聞福爾摩斯詳悉如是、不覺色沮、泱泱言曰、吾殊弗料君亦注意及此、豈君亦嘗往彼公司中問訊耶、福爾摩斯曰未往、格萊格遜立發爲舒泰之聲、言曰、是何可者、須知天下無論如何微細之事、都不可忽、福爾摩斯作簡語答曰、心而偉大、無所謂事之巨細、格萊格遜曰、予嘗往見恩特荷特、告冠之大小式樣、問以前曾有此冠出售否、彼檢簿立得、謂嘗有一冠、與所述同、賚往密司脫蝙萊勃許、其人方寓套環平塲、却本梯愛宿舍中、於是予即得其地址矣、福爾摩斯低語曰、君洵聰明、聰明極矣、格萊格遜續曰、予次則往面却本梯愛夫人、見彼顏色甚慘澹、似有所憂、其女亦在室中、娟好無藝、媚眼尚微赤、予趣與語、櫻唇乃不期而顫、此等現狀、烏能逃吾明眼、予即如狸奴之嗅鼠、期在必得、密司脫福爾摩斯、君亦吾道中人、當知吾爾時之作何感覺、君前此或嘗破案得罪人、必能知之、不特心中得意萬狀、并神經亦震、予遂問夫人曰、夫人已聞貴時曾寓此間之克利荷萊人密司蝙萊勃慘死事乎、彼爲母者第點其首、似弗能作答、而女則淚下如雨、由是予益疑此家必有所知、旋又問曰、密司脫蝙萊勃以何時離君家、往乘火車、夫人咽唾作聲、似平其恐怖、答曰、時在八點鐘、彼秘書密司脫施丹格生謂火車尚有兩班、一班爲九點十五分鐘、一班爲十一點、予又問曰、夫人之與彼相見、爾時殆爲末一次乎、予一問斯語、彼婦人之色乃暴變、灰白作鉛色、越數秒鐘始吐一字曰然、聲似嘶、頗不自然、默然者移時、其女始以清朗沈着之聲言曰、阿母、今茲作僞、亦已無補於事、曷開誠布公、告此先生、別後吾輩嘗與密司脫蝙萊勃再見、却本梯愛夫人舉手向天、於椅中、大呼曰、上帝其恕汝、汝殺汝兄矣、女決然答曰、約塞當亦滋願吾輩作誠語、予曰、汝儕當以直言隱爲佳、含糊吞吐、實較不言爲尤悖、且汝儕不知吾心中已至明瞭矣、夫人呼曰、愛麗絲、玆事實由汝肇、有禍當以汝頭當之、尋顧謂予曰、先生、今決盡舉其事告君矣、惟勿謂吾之恐懼、懼吾子之有連於案中、渠實無辜、寧有殺人事、但恐在先生及他人眼中或且疑之、夫以吾子之品行職位、及其嚮來之行事、豈冒大不韙者、予曰、夫人其盡以胸中所蓄、傾吐出之、汝子果無罪、則可得生、又何懼者、夫人謂其女曰、愛麗絲、汝以去此爲得、女退、夫人乃續曰、先生、用意予本不欲語君以詳、特吾可憐之女既已洩之、則予亦無可如何、以下之言、均屬實錄、凡其要點、無一遺漏、予曰、是實爲夫人唯一之上策、夫人遂曰、密司脫蝙萊勃寓吾家已三來復矣、渠之來蓋(未完)

內科 嶋根醫院 電話三四三八號 大連市信濃町市場正門前中街

◎三環牌牙膏

此外有牙粉裝袋裝罐二種均爲存自信之良貨

使齒牙的潔使齒齦收斂防止口中糜爛口腔之防腐消毒刺酸之效力卓者豫防齒牙齲蝕其香味之佳無與可比用後啜若不感味覺之變

請與舶來品較比試其優劣

香味俱佳而價值廉賤

◇特色 既無臭亦無苦其味良其香爽

大形錫筒

5.51

ミツワ石鹸本舗 東京 丸見屋商店

大連 奧町五十五番 德泰綢緞號

金風乍轉化日舒長本號新到時髦流行春紗輕羅綈絹縐葛歐式嗶嘰喜壽贈品旅行用具有美盡備無待自詡定價不二分外克己凡我主顧無任歡迎

電話七四四五 長五二八二番

遼寧城內 鼓樓西四層大樓 同興元絲房

本號發售國產綢緞綢葛紗羅絲織物品湘綉禮服印花衣料輸運歐美呢絨西裝服料各種布疋粗細皮張以及旅行器具閨閣用品鐘表磁器中外雜貨官燕銀耳一概俱全特請上海名師專做各界制服時衣大氅

中山服總經理美國勝利唱機話片代理百代高亭唱機話片青年電影定價格外低廉如蒙惠顧無任歡迎

樓內裝設電梯主顧登樓便利

電話 中國電話樓上四〇九番 中國電話樓下二一〇三七番

奉天南滿站 瀋陽旅館分號 【悅來棧舊跡】

天下第一婦女靈藥 驚天動地救人無數 女界福

中華棧新社開幕

旅客福星

正 真

自新洋鐵三樓 盖式灰筋層房

破天荒十大特色

房屋寬濶各屋皆有自來熱水洗臉盆站櫃大鏡躺椅銅床錦被電鈴西式大磁盆沐浴室由客自便分文不取自來水小便器自來水坐甬大便器客用信紙信封俱全冬則暖氣夏則風扇倍極完善應酧周到價廉便利報關上稅

大連常陸町三三、三七、四一、番地

新社電話長七九七一 樓上二六四六 樓上電話四二〇〇 櫃檯五七四四

營口中華棧電話九四 長春中華棧電話二八七八 哈爾濱道外中華棧電話四三八二二一五 青島中華棧電話一〇四五九 中華東棧電話一〇八九

大連市奧町中華棧 主人張炎町謹啓

耳鼻咽喉科專門 森本醫院

院長醫學博士森本辦之助

大連市大山通六十三番地 電話五三七〇番

洪東盛綢緞莊廣告

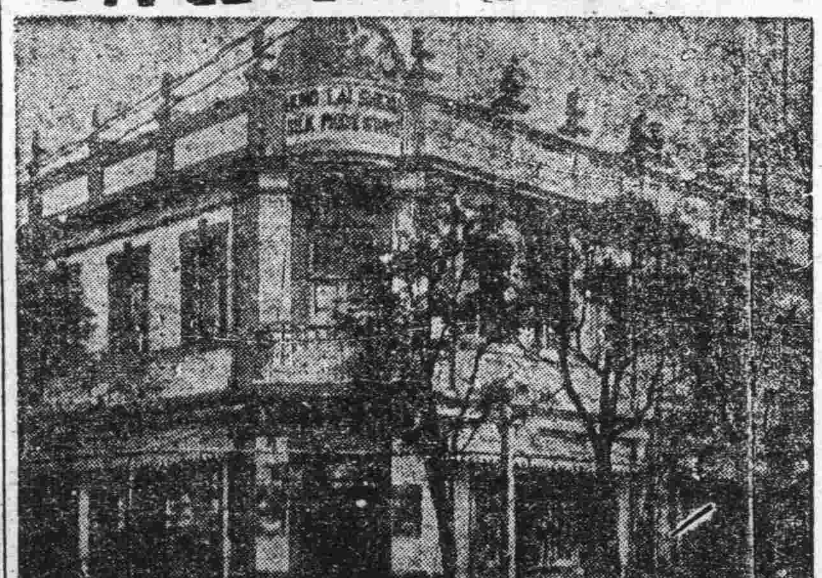

本號新到特品綢緞各種奇異花色印花綢綉時髦材料並由歐美定織絨呢嗶吸北口採辦細毛皮衣一應俱全賜顧諸君請認敝號門市爲記

大連市浪速町四十番地 零售部電話五二六八 批發部電話六二六九

邊業銀行廣告

本行資本國幣二千萬元呈由政府核准享有發行紙幣代理國庫特權專營各種存欵放欵匯兌貼現及普通商業銀行一切業務匯水利息格外克己辦事手續尤爲敏捷如持本行鈔劵作匯東三省境內各地分行一律免收匯水倘蒙賜顧無任歡迎

總行 遼寧省城大南門內路西德隆店胡同

電話總裁室(一五六四)(一六五七) 經理室 營業室(一一六五八)(一六〇七) 傳達室 電話掛號九九九九 北寧長途電話(二二七)(二四五八)(三〇七三)

分行 天津 上海 大連 山海關 營口 日本 安東 錦縣 新民 四平街 遼陽 通遼 吉林 長春 哈爾濱 雙城 安達 綏化 洮南 黑龍江 遼源 開原 海城 西安 山城鎮 新立屯 公主嶺 法庫門 撫順

倉庫 本總行設有倉庫辦理貨物押欵 本總行營業時間隨時兌現外委並左列各商號代兌奉天地名現大洋元角劵及京津通用角劵除在遼寧

代兌處 遼寧省城大西門裡商業銀行 遼寧省城大北關下頭福勝公 遼寧省城小西門裡益和永

大連 新昌號綢緞莊每日廉價廣告

春光就殘夏日方長本號應時運到維新紗羅綢紬男女單夾衣料花樣改革新奇並四季應需物品無不俱備素抱賤賣主義定價分外克己惠我主顧無任歡迎

大連市平和街三十番地 零售部電話三八四七番 批發部電話長四九〇四

大阪商船定期輪船

○烏拉爾丸 八月十六日
香港丸 八月十九日
貝加爾丸 八月廿二日
哈爾濱丸 八月廿五日
○上海福州基隆高雄行後三時
盛京丸 八月廿一日
福建丸 九月九日
長沙丸 九月廿一日
○朝鮮經由長崎鹿兒島行
關東丸 八月十一日
○北美行沙市打狗馬丸(上海神戶四日市橫濱經由)
論敦丸 八月二十三日
○紐約行(神戶四日市橫濱經由不載船客)
關東丸 十月四日
○歐洲行經由上海香港不載客
阿瑪谷丸 八月卅一日
○天津行溯江法界碼頭
河南丸 八月十七日
貴州丸 八月廿四日
武昌丸 八月卅一日
○橫濱行(午后二時開)
河南丸 八月廿二日
貴州丸 八月廿九日
武昌丸 八月十五日

大阪商船大連支店 代表電話一七番

●乘船切符發賣所 日本國際觀光局
大連伊勢町觀光局 電五五五〇
同大山通出張所 電七〇三四
同沙河口東亞洋行內觀光局 電九五〇六
營口觀光局 電一三七六
撫順觀光局 電二五四八
奉天觀光局 電七九一四
長春觀光局 電一三九三
哈爾濱觀光局 電四七八八
●船票發賣所 ●專屬貨客經理店

國際運輸株式會社 大連市山縣通二二一
大連支店 同賬房 電話三一五一 六二八三番
二站荷扱所 電話四八〇二番

支店 奉天、營口、安東、沙河鎮、鐵嶺、開原、四平街、鄭家屯、洮南、泰來、通遼、長春、下九臺、松花江、伯都納、榆樹、雙城堡、哈爾濱、傅家甸、安達、滿溝、昂昂溪、一面坡、龍井村、局子街、天津、青島、上海、浦鹽、釜山、草梁、統營、大邱、仁川、京城、平壤、義州、元山、麻、喊興、清津、會寧、上三峰、灣關嶺、雄基、臺北、基隆、高雄、東京、神戶

凡關船車聯絡運輸之貨物由左揭各支店發行貨物引換証

專辦大阪商船貨客事務 大阪商船株式會社大連支店 電話四一三七番

日清汽船航行輪

○青島上海行午前九時出帆
襄山丸 八月十八日
唐山丸 八月廿五日
經理處

阿波共同汽船行輪

○芝罘威海青島行 十六共同丸 八月十五日後七時
○芝罘威海仁川行 廿六共同丸 八月廿一日後七時
○芝罘威海青島行 卅六共同丸 八月十九日後七時
○鎮南浦行 長山丸
○天津行 長山丸

本會社代辦山東鐵路及朝日鐵道辦理各種運轉一切事務

阿波共同汽船會社 大連市山縣通電話五〇〇一 六八九一

日本郵船出張所代表貨物辦理事宜 大連市監部通 丸二商會 電話一四四六番 九八八八番

近海郵船航行輪

○橫濱行
相模丸 八月十七日
淡路丸 九月一日
○長崎神戶大阪橫濱行
勝浦丸 八月廿三日
○天津牛莊行
勝浦丸 八月十六日
淡路丸 八月廿五日
○基隆高雄行
養老丸 八月十九日

朝鮮郵船大連行輪

○青島仁川行
會寧丸 八月廿五日
○朝鮮崎鹿兒島行
羅南丸 八月廿一日
以上名船內天氣及其改行
大連市山縣通他事宜時

日本郵船大連出張所 以那氣船民社船客業務代理 近海郵船株式會社大連代理店 朝鮮郵船株式會社大連支店 電話三七三九 七八四六 六七一二番

威連輪船公司出帆

○往威海衛青島行
敦賀丸 八月十九日
荷客取扱處 大連敷島町六番地 丸二賬房 電話五八八八 四二六四番

鹿玉軒記

○芝罘威海仁川行
利通號
○芝罘行
福壽號 八月十六日
○登州府龍口行
海壽丸 八月十五日
鹿玉軒記 大連市加賀町電話三八五一 六一一八番

大連汽船定期行輪

○青島上海行
大連丸 八月十五日前十一時
榊丸 八月十七日
奉天丸 八月廿日前十一時(大連棧岸)
○天津行
天潮丸 八月廿三日
天潮丸 八月廿七日前十時
濟通丸 八月二十日後一時
○登州府龍口行
龍平丸 八月十五日後七時
○名古屋行
永安丸 八月廿一日
○香港廣東行
昭光丸 八月十五日
○大阪神戶行
長順丸 八月十六日

大連汽船株式會社 電話四一八五番
專屬貨客經理店 永和公司 大連敷島町六番地 電話七二七五 七八六八番
阪神航路專屬荷扱店(大連須磨町六) 澤山兄弟商會 電話四五六六 六八二二番

政記輪船行輪

○芝罘行 永利號 八月十五日
○安東行 有利號 八月十五日
○芝罘香港廣東行 安利號 八月十七日
○天津行 茂利號
○芝罘泉州行 增利號